朝鮮日報
二日夕刊八面
發行兼編輯人 林炳來
印刷人 朴昌根
京城府堅志洞壹壹壹番地 朝鮮日報社
電話光化門(光)二三〇〇番
振替口座京城五八七八番

滿洲問題는何處로

暗礁에걸닌國聯은 中間處置講究?
英佛巨頭等來壽따라 微温的解決進展

【東京二日發電】滿洲問題로暗礁에걸닌聯盟側의空氣는『맥』英總理『사이몬』外相『에리오』佛總理『데비스』米國代表等極東의壽府到着을마자가지고次次活動하는中인데一兩日來『제네바』로부터到達한情報를綜合하건대聯盟側도次次問題의急速한解決이不可能한것을認定하야特히大國側의意向은滿洲國靜觀乃至解決遷延에기우러저結局聯盟으로서도그대로落着할수밧게업스리라는것의一般의豫側이다다만聯盟으로서는漫然히靜觀을決議할수는업슴으로靜觀期間의中間的處置가問題가될것이다이에對하야大體다음의三方式이考案될듯하다

聯盟側이考案하는 二樣의解決方策內容

一、直接交涉勸告案
(가) 日中直接交涉에中立委員을『오브자ー버』로出席식힐것
(나) 直接交涉에對하야聯盟側委員은側面으로强調調停할것
(다) 聯盟側委員는直接交涉의進捗에對하야오로지善意의斡旋을함에잇서調停委員會를主體로하야米露를加한調停委員會를設置하고二月假量의期間을두어滿洲國의事態를靜觀하는同時에그解決策을考究할것
(라) 現地情報委員會案報告執筆後滿洲에서發表한事態(滿洲國獨立、日本政府의正式承認等)을調査하기爲하야現地에主要理事國의外交官으로서組織된情報調査委員會를設置하고聯盟는右委員會의報告에基하야『리』報告書와新事態와의調和를審議考究하기로할것

聯盟解決案에對한 外務當局의觀測
滿洲國의存立事實承認은 二案進展의原則

【東京二日發電】聯盟의滿洲問題解決方策案에對한日本外務當局의觀測은大體如左하다
一、直接交涉勸告案은實現될可能性이어려워할것이다日本은滿洲問題에關한限第三國의介入을拒絶하는同時에그交涉에는滿洲國代表의參加를主張하지안으면안될것이나이것은中國側에서承諾하지안을것이다
二、調停委員會案은日中兩國을除外하고잇서如何한調停案이되여도日本의旣定方針에反하는限絶對로受諾할수업슴으로調停委員會를設置하는그것이所用업슬일이다第三國介入拒絶의原則으로부터서라도反對하지안을수가업다
一、現地委員會의設置라는것은잇슬수잇는일이구태여이에反할必要는認定치아니한다그러나右委員會는어듸까지든지日本政府의原則에抵觸하는意味의것이어서는안된다
이와가티日本帝國政府로서는滿洲問題의解決은滿洲獨立의事實을承認하는데서만될수잇다는原則을어듸까지堅持하는것으로이原則에抵觸하지만아니하면구태여無理하게反對하지아니한다그리고이것은政府의讓步로妥協도아니라는方針을가지고잇는모양이다

中國側은依然 小國側과策動
小國側은장단을마처

【제네바一日發電】理事會開會以來의强硬한決意를表明함率直한所信을披瀝한것이奏功하야總會出席의大國間에서總會劈頭滿洲國不承認等의決議를하지안코모다十九個國委員會에付託하야裡面의解決에努力할諒解가成立하엿스나이形勢에驚愕한中國代表部의熱心한策動이또奏功되야西班牙의『마다리아가』氏瑞西의『못타』氏『콜롬비아』의『레스트레포』氏等間에는抽象的으로라도總會에서滿洲國成立反對意思를表示시키고자考慮하고잇다고傳하야樂觀을不許하는狀態에잇다그리고利害가相反하는小國과大國間의微妙한動態에依하야議長은모다한번十九個國委員會에移牒하야總會에서는小國側에充分히論議시킨後大國側이實際에卽한穩健한意見을發表하야過激한決意를牽制시키려는듯하다이로因하야中國代表部는手段을고르지아니하고利益提供等의手段에依하야小國側을積極的으로反日態度에기우러지도록活動하고잇다어듸까지成功할는지는注目된다

松岡代表 베른으로出發

【제네바一日發電】松岡代表는休息兼總會의對策研究次로一日午後三時發列車로矢田瑞西公使川林代議士同伴下에瑞西의首府『베룬』으로가矢田公使邸에一泊하고二日午後歸壽豫定이다

米國에再現한 聯盟理事會議
米司會下에齊藤、施兩氏論戰 但滿洲問題講演會의일

日中紛爭問題를中心으로하야米國필라델피아의베레베스트ㆍ래트포드ㆍ호올에서는米國政治社會科學學生會主催로滿洲問題講演會를開催하엿는데時節이時節이니만치필라델피아一流人士의參席으로大盛況을呈하엿다講演者는日米의代表的人物로米國側에서는司會者로前駐日米國大使로ㅣ랜드ㆍ에ㅅ수ㆍ모리스氏前駐中아메리카公使맥그말레이氏日本側에서는齊藤代理大使中國側에서는前國聯中國理事會代表施肇基氏가出席하야齊藤氏對施肇基氏의論戰은마치聯盟理事會에잇서서의松岡代表의論戰을彷佛케하엿다이會의特異한點은米國側이出席하야日中米三國의立場의觀念을이로켯것이다
처음에前駐中米國公使맥크말레이氏는日中問題를歷史的觀點으로보아冷靜히批判하야日本側에好意를示하는感을주고施肇基氏는中國側의正當함을論하야世界의利益을爲한다면中國은언제든지讓步할用意가잇다는것을말하고特히『스팀손主義』를强調하야急速한徹底的解決策이緊要하다는것으로맷을마추엇다施肇基氏의演說이쯧나자齊藤氏는理事會에잇서서의松岡氏와가티日中紛爭의原因이中國의國家的無秩序에基因한다는것을力說하야中國은滿洲에對하야主權國으로서의義務를다하엿는가하야逆襲하엿다

勞農革命의巨頭 지노비에프氏逝去
死去直前은反幹部派

【莫斯科電】共産黨左翼反幹部派의巨頭그리고리ㆍ에ㅍ쉐빗ㆍ지노비에프氏는廿九日모스크바에서四十九歲를一期로逝去하엿다
사베트革命의巨頭지노비에프氏는一八八三年엘리사베트그라드縣노우일市에서生長하야瑞西에留學하고伯爾尼大學에서化學과法律學을研究하엿스며일즉이千代에革命運動에投身하야一九〇三年러시아로레닌과만나서肝膽을披瀝하고一九二四年레닌이死別할때까지그의同志로서사베트政府確立에邁進하엿다
◇
留學을마치고歸國한氏는一九〇三年러시아에서볼쉐비키革命宣傳에從事한것을비롯하야볼쉐비키ㆍ쉐트ㆍ페트르로부터委員會의一員이되어革命運動의重鎭이되엇스며機關紙『前進』及『社會民主黨』紙의主筆이되어그의才力을發揮하엿다一九〇八年에逮捕되엇다가잠롯釋放되어그後는一九一七年革命에이르기까지國外에서活躍하엿다一九一二年에는레닌과가티러시아에가서멀리故國의勞働運動을指導하고레닌과가티世界大戰의宣言文『潮流에抗하야』를作成하엿고
◇
一九一七年三月革命이勃發하자곳歸國하야『뿌라우다』『無產者』及『勞働者』等機關紙의第五年大會에서소비에트組織에着手하엿다一九一七年十月革命의發展을만들엇다一九一九年第一回共產黨大會以來同執行委員長의要職에잇섯스며十月革命後繼續하야共產黨中央委員政治部長으로就職되엇고一九二四年레닌死後는레닌直系로認定되어잇섯스나一九二六年以後는스탈린、부하린、두이코프氏幹部派와意見을달리하야同年六月中央委員會政治局에서除名하고다시黨籍도剝奪되엇다氏의이름은第一次英國勞働內閣崩壞의原因을지은『赤色書信』事件으로特히著名하다

寫眞…은死去說을傳하는지노비에프氏

勞農政府否認
【莫斯科電】勞農政府는지노비에프氏의死에對하야그事實을官的으로否認하엿다

議事에熱업는 群小國代表들
演說中에도午睡

【제네바一日發電】十九個國委員會의實際議事는馬路利인大中部에잇는議長들뿐、에덴(英)베네쉬(체코)外二三氏새에서進行베네쉬馬路利界의左右兩端의파나마、멕시케、콜롬비아諸國代表等은瑞西代表못타氏의演說이잇슬때부터졸기作하야如何히그들이本問題에不熱心한가를暴露하얏다

合併會議열고 總會對策協議

【제네바一日發電】日本代表部는十九個國委員會가豫想과가는經過로進行된것을보고午後二時부터代表會議와參與官會議의合併會合을열고總會對策을議論하엿는데實質上의展開는맥英總理에리오總理를마지한後의私的會談에左右될바만흠으로어떠케對策을講究할까外就中三日夕刻에하리라고豫想되는松岡代表와맥英首相과의初會見은總會의大勢를支配하게될것이라고注目된다

日中問題解決 總會서도不可能
◇……데발레라氏談

【데불린一日發電】第六十九回理事會議長으로活躍한『데ㆍ발레라』氏는一日『데불린』에歸着하야如左히말하엿다
六日의總會는리튼報告書를十九國委員會에廻附하고同委員會는報告書에對한決議文을起草하야다시總會에移牒할것이나總會에서는日中問題解決은不可能할것이다

十九國委員會의 解決案不滿足
結局極東不安定遷延

【제네바一日發電】聯盟特別總會가形式的決議를한後問題를十九個國委員會에移牒하게되여도問題의前途는樂觀을不許하는狀態에잇다即十九個國委員會에서審議될것이라고豫想되는解決案은日本에게잇서서滿足하기어려운것인까닭이다即
一、小國의希望하는바와가티리튼報告一章으로부터八章까지採擇하야日本의說明에도諒解하지안코當面最後의決定을하는수밧게업슬것이며
二、九國條約署名國會議로하야금代身하려는案에는日本은九國條約에違反지안는다는立場에서이것을一蹴할것이며
三、極東關係國會議에移牒할案에對하야서도日本은第三國의參與에는嚴格한制限을付하도록하야聯盟의希望과一致하기困難하다
四、解決案發見困難을理由로聯盟이議事延遷을策하는時는極東의不安定을遷延식히는것을指摘하야審議促進을要求할것이다
右는모다日本側으로부터보아成立이困難하나日本의立場에갓가운案은問題를聯盟으로부터『오브자ㅣ버』로서參加하는案이다그리고이것을가지고聯盟側은十九個國委員會가大國側의私的會談과並行하야實際的解決案에對하야努力하면日本의希望에갓가운解決案을엇게될는지도모른다하야一縷의希望이다

間島의土地所有權 今後는朝鮮人도認定
滿洲國의諒解下에規定發布 移住同胞에게新光明

從來間島와南北滿洲에移住한朝鮮人農民에附隨되는問題는모다가土地를中心한小作權이며所有權問題로發端하야온갓迫害를만히바더結局오래동안을두고廣野를沃土로만들고도오히려中國人地主에게쫏겨나는설음을當하여왓섯다그리하야滿洲나間島移住農民은모다所有權獲得을目標삼어왓섯다이보다前에東京政府當局으로서도商租權問題의解決을못보아滿洲開拓事業에不便이만어그解決에頭痛을알코잇섯다그러든中昨年의滿洲事變以後新國家의建設을期會로問題는無難히解決될過程을밟고잇는것으로觀測되여왓다그런데其中에도朝鮮人이가장親密하게모혀사는間島에對해서는다시特殊區域으로하겟다는議論이잇서當路者들이만히考究中으로不遠에어떤形態로든지實現될것으로觀測되고잇다이에지난달十一日付로間島永非總領事로부터滿洲國諒解下에朝鮮人土地所有權承認規定을發布하야從來는歸化朝鮮人에限하야土地를所有할수잇던것을今後는一般朝鮮人도所有權을가질수잇다는것이다이로써土地를所有할수잇는限에서는移住農民들이從前보다좀더安定한生活을할수잇이리라는것이다

恐慌期는쯧이잇슬가 (二)
—國粹社會黨의階級的本質과—
李 灌 鎔

이러한大規模로策動한效果가무엇인가거저해주다십히한信用保證은特히投機에效果가잇섯다六月부터는利息이確實한價券의價格이騰貴하엿다 그래서九月初에이르러서는 紐育取引所에서어든利益이實로一百二十億弗에達하엿다 金融만이러케敏活해질뿐아니라 七月로부터는物價까지騰貴하기始作하엿다 그러나이것은自然的騰貴가아니엿다 한實例를들면『再建財政協會』가綿花와米價로五千萬弗을支出하야今年產出綿花全部를明年까지倉庫에封鎖하기로한것이다『商品財政協會』는原料品을生產者와都賣商으로부터工場과小賣商에게옴겨주다십히한것도物價騰貴의抑制的手段이엿다 그러나生產品價格의騰貴는무엇보다도國家의權力으로取引所에信用을保障해준데잇다『商況研究所』의그後報告에依하면 商品貯藏額이 더增加되지아니하고九十月頃에는需要와供給이거진步調를一致하겟다고하엿스나 그러나 바로그報告에잇는商品貯藏額統計를보면 六月末現存貯藏額이 아직도昨年의것보다 훨신만허서 이러한樂觀은成立될수업다 한實例를들면『길도』의珈琲가 七二、九六一、〇二馬克으로되엿다하드래도 現存貯藏額이十七億六千萬噸임으로 이것은一年三個月間消費額에 相當한것이니 價格騰貴와貯藏額減少가一致되지안는것이分明하고 價格騰貴만은『색라칠』政府의金融的策動에基因된것이다
▽……△
다음에 米國의生產方面은엇떠한가 鋼鐵生產은 아직도一三『퍼센트』自働車는 겨우五〇『퍼센트』電氣工產品도 一三『퍼센트』에지나지못하고 汽車運轉業은 不振綿花消費는減下하고잇는狀態에머물러잇다(商況研究所)의報告書도 生產方面으로만은 아직도好轉되지못하엿다고自白한다 도리혀生產額의七『퍼센트』가 減縮된것을認定하엿스나이것은一九二九年大生產額의 半額에不過한것이다 그러나 生產額의增加는 恒常信用狀況의好轉後一定한時期의經過를必要로한다는經驗에빗최여前보다도 더一層緩慢한發達의多期가 압헤뵈이고잇는것만은事實로 認定아니할수업다 消費方面도同盛期에드러갈것이라고金融市場의敏活에따러서 生產은減少되고 勞賃도減下되는同時에購買力도더減縮될것이다 따라서 日用品生產額도더減少될것이요 農產品價格의 騰貴로因한收益도 爲先貸借償還에消費될것임으로 農民의消費力도아즉은增加되지못할것이다 一三『퍼센트』의生產機關의 一部도使用되지못하고잇는것이며 生產業에投資할資本家도업슬것이나남어지엿을밧게업다 그러나아무리大資本을支配하는美國政府로서도 날로增加되여가는 一千二百萬의失業者에게相當할만한勞働은供給하기到底히困難할것이다
▽……△
株式價格騰貴가 반드시生產과貯藏狀況과一致하지안는것은 이러한實例로 볼수잇다 鋼鐵生產關係는一三『퍼센트』만使用되는것만 『合衆國鋼鐵會社』의株式價格이二五、二五에서五一、三七로올라가고 銅의貯藏額이二十八萬八千噸에서 六十萬噸으로增加되엿것만『美國鉛解精鍊會社』株價는五、一二로부터二四、七五로올라갓다 七月中의自働車生產이 十一萬一千一百三十九臺로 最少『레코드』에 이르럿것만 一般自働車會社株價는七六二로부터 一七、八五로올라갓다 株價騰貴는 實際狀況과는 조곰도關係업고 다만取引所안의投機에달렷다는것이 分明하다(未完)

滿洲局交涉員 海拉爾行決定
蘇炳文眞意알려고

【東京三十日發電】陸軍省着電=滿洲國交涉員勝岡氏는滿洲里에잇는蘇炳文에對하야사람을派遣하고具體的意思表示를할件에關하야交涉하고잇섯는데九日張司令부터『貴意에依하야하이랄에出張、民衆의苦惱를救濟하라』는返電이잇서勝氏는王交涉員과가치러시아의許可를기다려마치후스카야로부터하이랄에向하기로하엿다

旱害免稅決定된 六十面國庫補助
爲先三萬五千圓決定

疲弊한農村에天災가지年年겹처와서農家의窮狀은加一層甚한터인데今年中의旱害地는적지안타이에總督府地方課에서는例年에依하야旱害地의罹災民에게는當然히免稅를하게됨으로이에依한面歲入이不足되는곳에는國庫로부터補助하게되여各道當局에게調査를命하엿든바그結果가나타낫다即旱害地는慶北、全北、忠南北、慶南의五道로免稅에依한財政收入이不足되는곳이八十餘個面이오이에對한各道當局으로부터의國庫補助申請中地方課에서다시査定한結果積立金中에서六十面에三萬五千圓의補助를하기로되엿다其大部分의面은慶北全北兩道라고한다

政友幹部會 鐵相攻擊質問
鐵道計劃方針에對한

【東京一日發電】政友會는一日午後二時부터幹部會를開催하고鈴木總裁以下出席三土鐵相으로부터明年度鐵道計劃에對하야說明한바이에對하야여러가지의攻擊的質問이나왓는데最後에島田顧問으로부터鐵相은政友會에傳統的鐵道計劃方針을充分히悉知하고잇슬터임에不拘하고今回의鐵相의處置에는遺憾點이잇다라고鐵相의反省을促하고種種協議한結果今後幹部會에서意見을總合하야鐵相에게다시交涉하게되야五時에散會하엿다

部長級移動發表

江原內務 道事務官 堂本 貞一
任總督府事務官(三等) 總督官房外事課勤務
咸北內務 同 西崎 鶴司
任總督府事務官(三等)
財務局理財課長
(慶南) 消警視 中野 勝次
任總督府事務官(五等)
命警務局勤務
(外事) 總督府事務官 土屋 傳作
任道事務官(三等)
命咸鏡北道內務部長
(仁川) 稅關長 神谷 小一
任道事務官(三等)
命咸鏡南道內務部長
(警務、總督府事務官 古市 進
任道事務官(四等)
命忠淸南道警察部長
(全北內務)道事務官 芳賀 文三
任稅關長(三等)
命仁川稅關在勤
(財務理財)總督府事務官 兒島 高信
命總督官房審議室勤務
(咸南內務)道事務官 甘蔗 義邦
命江原道內務部長
(京畿警察)道事務官 上內 彦策
命全羅北道內務部長
(京畿內務)同 竹內 健郎
命京畿道警察部長
(平南內務)同 美座 流石
命京畿道內務部長
(黃海內務)同 河野 節夫
命平安南道內務部長
(咸北警察)同 山本坂太郎
命黃海道內務部長
(忠南警察)同 高尾 甚造
命咸鏡北道警察部長
本府事務官 楊 在 河
免內務局勤務

本報押收

昨二日附本報第四千六百六十四號는記事中當局의忌諱에抵觸된바가잇서押收를當하얏삽기該記事를削除하고號外를發行하얏사오니照亮하시압
朝鮮日報社

萬人向特選標準時計
(正直은最後의勝利者)
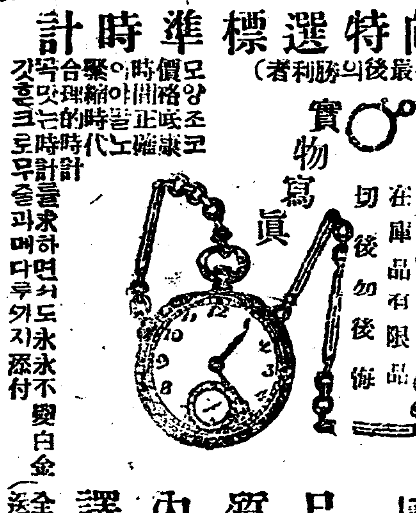
實物寫眞
在庫品有限品 切後勿後悔
時計이라면죄다時計일가時間이마저야만時計이겟다一金五圓이란金額으로(日本明鮮보다牛額)
모양조코價格低廉하고時間正確하고時代的時計로서우리의所用에適合한時計를求하면서도永久不變白金
品質內譯 크롬무크롬특(?) 特價單五圓也
全部先金 送料負擔
本洋行萬雜貨商報請求進呈
安東縣國際時計洋行 時計部

保健經濟 催眠靈感 生食法 心療術
睿習
特典照會貳錢切手五枚
京城東大門外新設里
朝鮮保康會

말더듬이
訥言은반다시全治함
矯正案內書無料進呈
京城茶屋町七四
訥言專門矯正院

外科 肛門病科
醫學博士 朴昌薰
入院室暖房은『스팀』及溫突
(振替口座一二三五…電話光一五八三)

新郎新婦 婚禮服專門
京城府鐘路二丁目(塔洞公園前)
營業種目 鍮器、漆器、婚具、屏風
德泉商店婚具部
電話光化門二五二番 振替口座京城九七八番

社員募集
今般本社에서京城市內七個所에荷物集荷所를增設하는一方各地驛所在地에支店又는出張所를增置하야營業을一層擴張하랴는바右에對하야社員不足關係로支店長及社員을採用하오니希望이有한者는左와如한條件에該當하면採用하되面對後事務에能히勘當할者에限함
一、支店長資格 每株五十圓也全額拂込三十株以上
一、社員資格 三百圓也以上保證金納入者
一、準社員資格 二百圓也以上保證金納入者
各地支店、出張所、集荷所는모다本社直營의制度를取하나이다
京城驛前(蓬萊町一丁目一四〇番地)
㊐朝鮮通運株式會社
長電話本局三二四九番

印入다오루
型錄請求次第 無料送呈
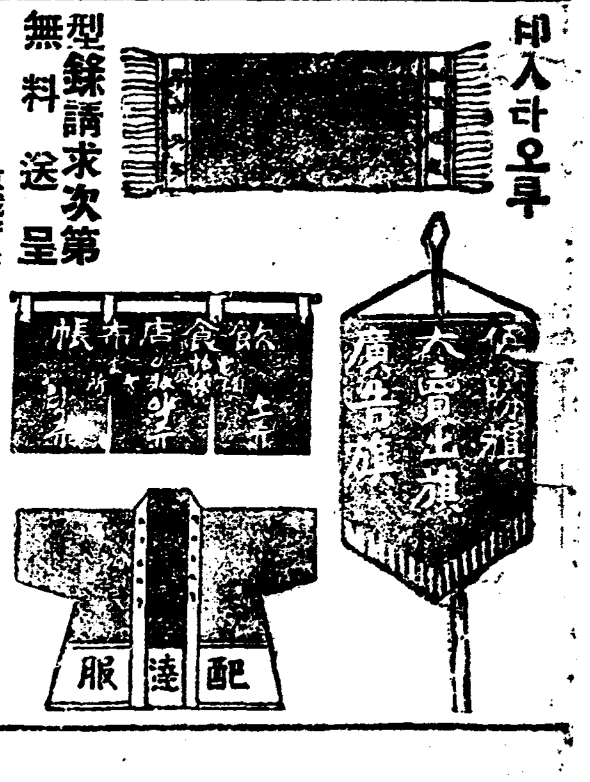

京城府長沙洞八〇
東洋染織株式會社
電話光化門一三二八番・振替口座京城六六三

社說

聯盟總會의 展望

——日中問題의本質——

一

滿洲事變을中心으로한 日中問題가마츰내 聯盟總會에附議되게되엿다 理事會에서 十九個國委員會로넘기고 十九個國委員會에서 다시總會로넘기게된것은 手續上의問題에不過하엿든것이니 序幕이라고볼것이고 이제正式으로十九個國委員會에서 總會에부치기로決議가되고 來六日에第一次로 總會가召集되게되엿스니 이제부터舞臺는本幕을들어가는셈이다 昨年九月十八日奉天城外에서일어난爆發聲이 導火線이되어 一週年以上을 全世界의政治家들이 골리고골리어오든問題가左右之間에落着을짓지아니하면안될境遇에臨하엿나니 聯盟과日本의正面衝突이될가 그러치아니하면 엇더한妥協이成立될가 聯盟에서解決을못짓고 다른機關이나 다른國際會議로責任을轉嫁하고말外에 이다 어떠케決定이되든지間에 國際上으로 미치는影響이至大하매 全世界人이 그結末을注目하고잇스며 더구나 極東의政局에잇서서 關聯이莫大하야 極東事情에注意하고잇는 모든사람은 神經을 날카로이하야 그展開를凝視하고잇는것은 숨기지못할事實이다

二

聯盟總會의 歸趨에關하야서는 여러가지의可能性이잇다 첫재는 勿論리튼報告書에잇는그대로의案을 採用할는지도모른다 이미聯盟이今年의時日을虛費하야 調査를終了하고 그調査의結論으로提案된意見이니만큼 形式上으로 實質上으로나 聯盟의最後結論이라고 看做아니할수업다 純理的으로 推論을하드래도 調査書를採用하는것이順序라고할것이요 調査團의提案은 이미詳細히檢討된것과마찬가지로 結局滿洲及中國會議에對한國際共管論이니만큼 昔日의勢力範圍說이나 又는米國의門戶開放主義의變形이라할것이니 英、米、佛等列强이 이를支持할것은 明若觀火다 所謂스팀손主義에依하야 聯盟이라는看板下에國際的『輿論』을集中하야日本으로하야금 讓步하라는것이그들의計劃일것이나 그러하나今日에잇서서 日本은이미 中國國際共管에對하야 적어도滿洲에限하야는 이를絶對拒否할方針으로 나가는것은勿論이니 萬一聯盟이 리튼報告書를 全部無條件採用한다하면 聯盟과의關係를 斷絶하는程度에까지이를念慮가잇다 이點에잇서서 南京政府의態度는表面上 리튼報告書의解決方針을 反對하고잇스나 이는表面에不過하고 其實은 敵本的으로 日本이실혀한다는點에서나 또는自力으로滿洲問題를 解決할能力이업는外닭으로나 이를贊成할것도事實이다

三

小國側에서 …… 聯盟에 …… 關하면 ……

局後日 自家의 立場을擁護할수업나는 關係로日本이脫退하야 歐洲聯盟으로縮小가되드라도 不辭한다는故途도잇나 그러나이와가튼小國側의策動이란 際勢만잇지結局에가서는大國側의操縱에써지고마는것이니外 大國側의決心如何에依하야 總會도左右될것이지 小國側의策動으로서는前進과가러 될수잇스면聯盟 特히聯盟總會라는것을利用하야「輿論」上으로日本을敎化하려는 對策인것은分明하다 그러나萬一日本의主張이最後까지一步도讓步아니하려하야 聯盟과의正面衝突이될 憂慮가잇슴에는 局面의展開가되엿슬것이다 大國側에서는 秘密裡에往來가잇다는 消息이傳하고잇거니와 일이그러케展開가된다하면 聯盟總會는역시一種의形式上手續에 不過하게되고 다시 聯盟이召集하는一種의調停委員會나或은 大國側만이모여서만드는 國際會議例를하면 華府條約調印의九個國會議等으로 舞臺가넘어가게될것이다 國際的事務協定의機關으로야 存在할것이요 實際的政治問題解決의 機關으로서는이미일허가든中에잇는 그機能을아조일케될것이다

十九個國委員會

日中問題를審議할 特別總會召集提議

이만스議長理由를說明하야 無投票로一致可決

(제네바一日發電) 日中紛爭에關한十九個國委員會는 一日午前十一時十分(日本時間午後七時十分)理事會室에서『이-만스』議長司會下에開會되엿다

【제네바一日發電】 十九個國委員會는最初秘密會議에들어갓스나午前十一時二十分(日本時間午後七時二十分)에公開會議로되야『이-만스』議長 余는이에總會를오는六日에召集할件을提議한다이點에對하야서는各代表도余의意見에贊成할것으로確信한다 또余는理事會議長『데-발레라』氏가右臨時總會에서는諸國代表各位가充分히其意見을吐露할수잇는機會를주게될것을澄明한것을이에附言하여두고십다 그리고이問題를압서十九個國委員會에諮議하지안코直時總會를召集하고자하는理由는一은日中紛爭은三月十一日의總會의決議에依하야總會의審議에廻附되여잇슴에基한것이다 余는各位가余의이提案을承認하여주기를熱望한다 하고述하얏스나아모도發言하는者업서이에議長은『余의提議가可決된것으로認定한다』는旨를宣하야이에總會移牒의件은投票를하지아니하고可決되엿다

決議文에依한中國의 總會附議請求否決

리튼報告提出期間에對하야 議長이法理的說明

다음 議長은新加入國土耳其代表「게말、후-스、뉴、베이」氏에對하야歡迎辭를述하고『베이』土耳其代表가이에答하얏고다음『이-만스』議長은顔惠慶中國代表로부터의「最近理事會에서採擇된리튼報告書提出期間六個月延長의期限은何時終了되는가」라는十一月二十九日附照會의照覆을朗讀하얏다同照覆은其末尾에愛國의熱情에불붓는中國人은不法한外國人에依한支配를排擊하기爲하야滿洲의地에서어데까지든지日本軍과의交戰을繼續하야國民은依然叛旅中에잇서서只今은이外國軍隊에依한侵略을中止식힐絶好의時이다」라는旨를陳述하엿다『이-만스』議長은六個月延長期間에關하야法理的으로길게說明한後左와如히述하얏다

萬若十九個國委員會가同意한다면余는顔惠慶中國代表에對하야總會가審議를開始하기外지는延長期間을決定함은不可한旨를通告할터이다 總會는十九個國委員會에압서報告書及日中의意見書를審議할것으로밋는다

『체코』代表 베네슈氏

余는總會가開會되는대로速히右延長期限을決定할것을이委員會에要求한다

『이-만스』議長

臨時總會는來週부터報告書의討議를開始할터인즉 …… 討議한後十九國委員會에 …… 延長期間 …… 이것을總會에提案하야最後的決定을하게될터이다

瑞西代表『못타-』氏

余는延長期間을可及的速히決定할것을要求한다그理由는이것은先例가되야其結果는매우重要한外닭이다또理事會가報告書를討議하지아니하얏슴을 …… 總會는이것을審議할適當한機關이다

英國代表『워덴』外務次官

余는議長의提案에贊意를表한다이委員會成立當時의本來의目的이어데잇섯든간에只今그것을決定하기爲하야審議를遲延식힐수업나問題의重要性에鑑하야吾人은總會의結果를기다릴것이다

愛蘭代表『콘노리이』氏

『이-만스』議長

余는모든審議遲延의原因을除去할것을主張한다萬若이委員會의決定을기다려가지고總會에서審議하며틀리허遲延될는지도모른다 顔惠慶中國代表가文書로要求한바와가티委員會로서는即時決議文을起草함은會議를더욱遲延식히게될것이다라고反對意見을述하엿는데이리하야十九國委員會는顔惠慶이提出한

『十九國委員會는即時決議文을起草하야이것을總會에附議할事』

라는書面에依한請求를否決하고午前十一時五十五分(日本時間午後七時五十五分)散會하얏다

松岡日本代表와 이만스議長會見

【제네바一日發電】 松岡代表는一日朝佐藤代表와가티十九國委員會開會에압서『이-만스』議長을訪問하고約十五分間會議하얏는데議長은目下의境遇十九國委員會로서決議案을起草함에는贊成하고잇지아니하며佐藤代表에對하야는『今後六時發列車로一旦歸國한다』고告하얏다『이-만스』議長은松岡代表와會見後直時『드러몬드』事務總長과會談하얏다

審議가延長됨으로 東洋平和不安定

總會에移牒된것은遺憾이라고 松岡代表가披瀝

【제네바一日發電】 松岡代表는『이-만스』議長과의會見에서는 爲先對面의人事를다하고 後日本政府의對中方針을率直히披瀝하고理論上實際上理事會가日中紛爭의審議를繼續할것이엇슴에不拘하고스스로그權能을放棄하고이것을總會에移牒한것은遺憾이라는旨를述하고日本으로서는所信을披瀝할機會만준다면根本方針에는妨害가업는故로總會에出席하기로하엿스나總會又는十九國委員會의審議가오래되면東洋의不安定이그만큼繼續될터임으로卒直迅速히審議를完了하여주기를바란다日本은其情勢에誘導하기爲하야는모든說明의努力도不惜할意向이다라고述하야聯盟의一部에잇는議事延遷策動에對하야미리손질너노앗나

『十九國委員會는即時決議文을起草하야이것을總會에附議할事』

藏相首相會見

【東京二日發電通】 高橋藏相은二日閣議에先하야齋藤首相과會見하고二十六日鈴木總裁와會見하야諒解한政友會의對政府態度에對하야懇談하얏다

滿洲國參議로 小幡大使就任乎

十七日歸朝하야就任乎

【東京二日發電】 小幡酉吉大使는十七日橫濱着靖國丸으로歸朝하는데內田外相은氏에게滿洲國參議就任을勸할모양그러고小幡大使의後任은瑞典公使武者小路氏가榮轉그後任은米大使館參事官齋藤博氏가物議에오르고잇다

廿九日調印된 露佛不可侵條約

◇……全文七條로成立

(莫斯科發電) 二十九日巴里에서調印이終了된蘇佛不可侵條約의全文은如左하다

사베트聯邦中央執行委員會及佛蘭西大統領은平和를强化할主旨로 兩國關係의改善發展은 兩國의利益이될것을確信하고이미 兩國이公約한諸國際義務는全部가兩國相互間의平和的發展을阻害하거나 또는本協定과矛盾되지안는다는것은 明白함으로써此等諸國際義務에忠實할것을期待하고또 一九二八年八月二十七日에締結한戰爭廢棄의一般條約을兩國의當該關係에잇서서다시確認하고 보다더正確히確守하기를願하야左와如한協定締結을하기로하엿다

第一條 各締約國은如何한境遇에도 單獨또는他一國或은數國과協하야 戰爭이란手段에訴하지안으며 或은陸海軍乃至空軍의攻擊을하지안으며 그러고 相對國의領土內에서公約한一切의統治干與乃至管理를尊重할것으로約함

第二條 締約國의一方이一國또는數國의攻擊을바들때에는他締約國은 該衝突中直接的으로나 間接的으로此等攻擊國에對하야 援助하지안을것을約함 締約國의一이第三國에對하야攻擊을加한時는 他締約國은 豫告업시本協定을破棄할수를得함

第三條 第一條及第二條의規定은 本協定實施前에締結된諸協定과의 關係에잇서서諸締約國間의 權利乃至締約을 制限又는變更함을不得함 但各締約國은 條約에依하야 第三國에依하야企圖된攻擊에 參加할義務를得하는 모든協定에拘束되지안는다는것을宣言함

第四條 兩締約國은 相對國에對한購入乃至크레디트의許容에서의 購入乃至相對國에對한經濟的으로禁함과如한結果를齎來하는如何한國際協定에도參加치안으며또한相對國은自國의外國貿易에參加하는것을排除하는結果를齎來하는如何한措置를取하지안을것을約함

第五條 締約國은本條約第一條에規定함과가티相對國의全領土에對한主權乃至支配를尊重할것을約하고決코其國內問題에干涉치안코特히如何한種類의煽動及宣傳의驅動을目的하는行動 乃至相對國의領土의保全을侵害하는것을目的한干涉의企圖또는相對國의領土全般又는一部에잇서서 政治的乃至社會的組織의變革을오게할여고하는企圖를目標로하는一切의行動을하지안키로約함 但各締約國은自國領土內에잇서서相對國에對한 諸軍事的組織乃至그政府를또는그一部를代表한다고看做될諸組織을創設하며支持하며補助金을주며 또는그存續을許치안키로約함

第六條 兩締約國은兩國間의一切의紛爭乃至衝突은平和的處斷에依하야解決할必要잇슴으로認定하고그目的을爲하기때문에달리兩國間에和協手續에關한條約을締結함

第七條 本條約의佛露兩正文은同等의効力을有함本條約의批准書交換은莫斯科에서할것으로함本條約의効力은批准書의交換에依하야發生하고締約國의一方이本條約廢棄의意向을通告할때外지効力이存續함 但本協定이効力發生日부터計算하야二個年間으로滿期될때外지는右廢棄의通告를할을得함

米陸軍飛行機 千八百臺擁立

五個年計劃完了되면

【華盛頓一日發電通】 陸軍次官데비슨氏는一日陸軍航空隊는百二十九機만더만들면實體에參加할수잇는飛行機는千八百機를擁할수잇게되는五個年計劃을完了하게되리라는것을發表하엿다

壽府에서配付乎 顧의逆宣傳材料

【南京二日發電通】 聯盟調査團이中國滯在中顧維鈞이提供한逆宣傳材料는極히尤大한것으로近히此를印刷하야壽府에서各國代表에게配付하고日本의意見書에對抗하야宣傳에努力할모양이다

獨逸代表노男 缺席理由回答

獨逸의內政危機로 壽府行不能이라고

【伯林一日發電】 獨逸代表『노이라-트』男은英佛兩首相의招請에對하야獨逸의內政的危機가解決되기外지는『제네바』에갈수업다는旨를回答하엿나

朝鮮豫算 原案承認

拓省查定終了

【東京一日發電】 拓務省은各外地로부터提出中인明年度豫算案에對한說明聽取를終了하고數日來連日省議를開하고查定을하는中인데一日로써大槪終了되얏다그리하야朝鮮關東廳의豫算은大體原案을承認하기로決定하엿는데臺灣南洋樺太의分에對하야는到底히大藏省의承認을得하기困難한疑義가잇슴으로各各改訂하기爲하야交涉을開始하기로되얏다

人事消息

▲趙瑛河氏(貞信女學校敎員)本報續刊人事次來訪

▲金永燮氏(牧師)同上

▲金保榮氏(普成高普敎員)同上

▲篠田治策氏(李王職長官)東上中이든바今二日午後七時京城驛着歸任

八面鋒

◇保守黨의巨物『윈스톤、차-칠』이國際聯盟을攻擊하여『國際協調主義의反動』이라고

◇이양반이정말잠고대를하나, 그야말로保守黨의老人이라, 어근버근한近來國際空氣가안뵈는모양

◇間島地方에限하야、一般的으로朝鮮人의土地所有權이認定된다고、

◇억지로엇게된所有權을、 멋칠못되야我當權으로利用할念慮도不無한일

◇戰債를支拂치아니하면、 大英帝國의信用問題라고、 英國이버틴다

◇두어라, 이것도그만말고발닐고 헐거라가잇슬수작할뻔

★時事解說

近日開催될 國際經濟會議

歐洲經濟救濟가目的이나 成果는米國의態度에달녀

年內로開催될倫敦國際經濟會議는世界經濟界의 非常한注視를밧고잇다 이倫敦會議는『로잔-』會議의 繼會로서今年六月부터七月에이르기까지 二個月間『로잔-』에서開催되엿스나內容問題가너머나 複雜多端하야急速히決定을짓지못하고 거이有耶無耶間에閉會되고 말엇다 그러나 會議內容自體에잇서서 此日彼日할고만나아갈수업는以上不可不速한期間內에 左右間解決을지어야될것임으로 去十月三十日부터『저네바』에서準備委員會를開催하기로作定하엿스나 國際聯盟會議其他關係로十一月에는開催되지못하얏다 그러나그참인만큼歐洲各國이各其急히 開催하고십흔事情이잇슴으로엇지되면 年內로開催될것이아닌가觀測된다

◇

그런데 이會議에서表面으로討議될問題는 大略다음과갓다 ▲金融信用政策▲爲替問題特히通貨를健全한基礎우에세울方法▲物價의安定▲金의移動撤廢▲關稅政策▲貿易比率制度의撤廢▲製造業者間의協調等이다 그러나以上에列擧한議題보다는 其實內容에잇서서는 가장重要한問題이나表面上으로는 議題中에들지아니하엿다 그理由는米國이이에對하야 지옥이恐怖를늣기고잇는同時에 이問題自體에잇서서表面上으로議題에 올니하는緣故이다 그러나이問題는結局에서는裡面에서 우에列擧한論議될수밧게업다 어떠한程度에까지는重要性을가지고는잇지만 이會議에잇서根本問題가되는것은歐洲大戰의賠償決定이實施되는가 다시말하면米國이戰債를蕩減할가 或은輕減할가가問題이다 따라서表面에나타나지는아니한이問題가 其實에잇서는將次開催될倫敦國際經濟會議에서 가장重要性을가지고잇는것이다

◇

그뿐만아니라表面에내세운問題中에도容易하게解決도지못할것이만타例를들면製造業者와의協調라고햇자이것은『카텔』組織을意味하는것으로밧게생각되지아니한다 그러나이것은原料供給이自由스럽게 施行되지안는現狀에잇서서는 結局成立되지못할問題가안일가? 關稅問題를보드라도 民族主義가橫行하는背景으로부터打算하면 반드시解約이容易치못하다고할수밧게업다 金融信用政策이라든가 通貨를健全한基礎우에 세운다든지 貿易이現在와가티關稅政策으로因하야 人爲的으로左右되는以上 아모래도困難한問題임을免치못한다 其他物價의安定이라든가 또는金의移動이라든가 모다마찬가지이다 要컨대國際經濟會議라는것은 軍縮會議와마찬가지로成功하기 困難한命題이다

◇

가번『로잔-』會議에서 決定된 米國의戰債를 蕩減하거나또는 輕減하기나하는데서 비로서解決의希望이 出發되는以上 萬一米國이 이도저도不肯하는時는『로잔-』會議의 決議라는것은全然空文이되고말아 會議以前의狀態로還元되고말게된다 그럼으로 米國을除한列國은어떠케하든지米國을잇그러가지고 戰債問題에對하야 조토록轉向식히여고努力하는것이다 이것이不成功하면 歐羅巴는勿論世界全般이 다시經濟軍縮으로말미암아無限한苦痛을 當하지안을수업게될것이다 이러하야十月三十日의準備會議에는 米國代表의出席을보게外지 되엿든것이다 그러나 이米國代表는 其實에잇서서戰債問題와 關稅에對하야는 조곰도意見을發表하지말나는 訓令下에 出席되엿슴으로서 代表出席은 말뿐이엇지 結局에잇서서는有若無의存在로 何等効果가업섯든것은勿論이다 이가티會議問題中의가장重大한 한議題에對하야가장重要한 立場에잇는米國代表가緘口無言으로오직出席員의 座席을占領하고 馬耳東風格으로 對하엿슴을생각할때에 이準備會라는것이何等의權威가잇섯슬것은 明白한事實이다 이러한米國의態度에 對하야 吾人은附言할餘地조차업슴을깨닷는 同時에 米國以外의他國代表들은 結局喜劇俳優以上의 아모것도아니엇섯다고할수밧게업다

◇

그럼으로 이번倫敦서열일國際經濟會議에서 米國이如何한態度로나올가는 即이會議가如何한結末을볼것일가? 되고말것이다 萬一에米國이지난準備會와마찬가지의 傍觀的態度로나온다하면 이會議는開催될必要조차업다고할수밧게업나 戰債問題에잇서서 가장重要한立場에잇는 獨逸은傍觀하는消息마저 …… 勢를보이고잇서(新外國組織者如何에잇다고하드라도)米國의態度와아울너會議前途는漸漸暗雲이濃厚하여갈뿐이며一面昨日通信에依하면 英吉利政府는米國에對하야戰債支拂條件變更을要求하는第二次對米通牒을發送하기로閣議에서決定되엿다고한다 이것은英國이오로지米國에對하야好意的態度를表示하야 米國으로하여금强硬한態度를固執하는點을보아明確히看破할수잇는바이다 그러나이에對하야 米國은勿論米國이英國의態度를歡迎하고십흘것은 事實일지나 問題自體가오로지英國一國에만限한問題가아닌以上그리고列國大勢가 米國으로하야금滿足할수업게될것을어떠한程度外지認識한만큼米國이엇더한態度로나올가는가장興味잇는問題이나 따라서아모리英米가共同戰線을편다하드라도 其他列國이首肯치아니하는限度에서는延長이되지못할것이다 그리고一面또戰債問題에잇서서의 主人인米國의態度如何로서會議의成否가決定될것이며世界經濟의大勢가이로서左右될것이다(終)

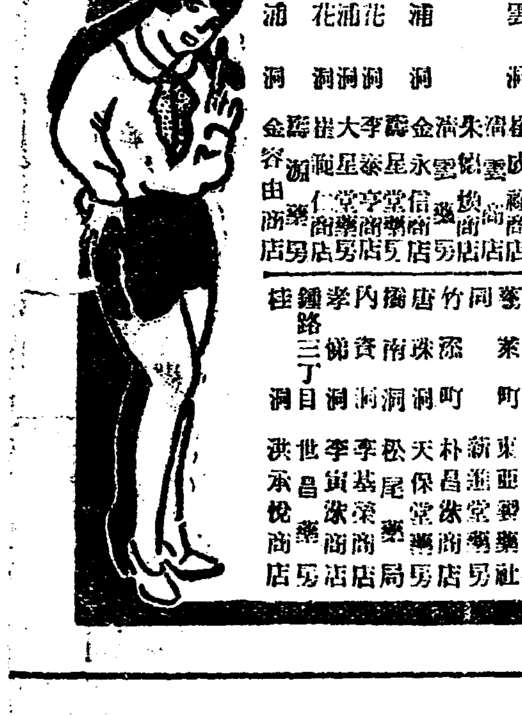

世界的名藥 종기면곳낫는

韓氏高藥 (한씨고약)

定價 一五錢 二十錢 三十錢 五十錢 一圓

效能說明
일절종기에
붓치면독기
싹고멍울이
풀니며압흐
지안코나흐
며파종후에
붓치면고름
을빨며거듸
생신이속히
되고엄이볼
거리담부러
나는요통등
에붓치면신
효함

京城市內外 ▲販賣店案內▼ 代理店 南大門通 新井藥房

製造元 平壤 中城韓藥局本舖 電話一四七八番·振替京城一〇〇八七番

産業

救濟? 現狀維持? 兩法案의 効能如何 (完)
商業組合法과 商品券取締法
小賣商救濟策의 一端

商品券取締法施行規則

第一條 商品券取締法第一條의 規定에 依한 供託은 每年三月三十一日後 九月三十日現在에 對한 商品券發行額에 依하야 翌月末日까지 此를 行함

第二條 商品券取締法第一條의 但書의 商品券發行額은 三千圓으로 함

第三條 商品券取締法에 依한 供託은 本店의 所在地에서 此를 行함

第四條 商品券取締法第一條의 規定에 依하야 供託할 國債의 供託價格은 每年三月三十一日 又는 九月三十日의 時價를 超過함을 不得함

第五條 商品券의 發行者 商品券取締法에 依하야 供託을 할 時는 供託物受入記載가 有한 供託書의 寫及 供託價格을 記載한 書面을 添付하야 此를 商工大臣의게 屆出함

第六條 商品券의 發行者 商品券取締法에 依하야 供託한 國債의 拂戾를 受코자 할 時는 大正十一年司法省令第二號供託物取締規則又는 大正十一年司法省令第四號의 手續에 依한 바 商工大臣이 그 拂戾를 承認할 수 잇는 書面을 供託局又는 供託局出張所及 供託事務를 取扱하는 銀行에 提出할 것

商品券을 發行하는 者 前項의 承認을 受하려 할 時는 그의 事由並 國債의 種類、記號、番號、枚數 券面額及其供託價를 記載한 申請書를 商工大臣에게 提出할 것

第七條 券面의 金額을 表示한 商品券에는 發行者의 氏名 名稱 又는 商號 引換을 할 營業所 發行年月日及 發行番號를 記載할 것

第八條 百貨店은 券面金額 五圓未滿의 商品券을 發行함을 不得함

前項의 百貨店은 商工大臣이 此를 指定함

第九條 券面에 金額을 表示하는 商品券의 發行者는 商品券發行에 關한 帳簿를 營業所에 備付하야 商品券의 發行年月日 發行番號 券面金額及 引換年月日을 此에 記載할 것

第十條 券面에 金額을 表示한 商品券의 發行者는 每月發行한 商品券의 枚數及 金額 引換된 枚數及 金額並 每月末現在에 對한 發行額을 券面金額別로 記載한 報告書를 翌月廿日까지 商工大臣에게 提出할 것 但 月末現在에 對한 發行額이 千圓을 超過치 안할 時는 此限에 在치 안함

附則

本則은 商品券取締法施行의 日부터 此를 施行함 但 第七條乃至第九條의 規定은 本則施行의 日부터 一日間 此를 適用치 아니함

本則을 施行할 時 現에 券面에 金額을 表示한 商品券을 發行한 者는 本則施行의 日에 있어서 商品券發行額이 本則施行의 日부터 二十日以內에 그 商品券發行額을 商工大臣에게 報告할 것 但 그 發行額이 三千圓을 超過치 안할 時는 此限에 不在함

商品券取締法附則第二項의 規定에 依한 供託은 本則施行의 日로부터 一日以內에 此를 行할 것 但 分割하야 一日以內에 法定額의 三分一以上을 本則施行日부터 五日以內에 그 殘額을 供託할 것

商品券取締規則第二項의 規定에 依한 供託의 價格은 本則施行日의 時價를 超過함을 不得함

이것이 商品券取締法과 施行規則이란 것인바 이것으로써 小賣商의 擁護가 될 것인가? 하는 것은 누구든지 疑問을 가지지 안을 수 업다 然만 아니라 國庫債券의 供託이로부터 生하는 損害는 自然消費大衆의게 轉嫁되지 안을 수 업스며 이로부터 從業員에 따라도 損失이 만 아니라 消費大衆의 損失이 不無한 것이다 (完)

計劃經濟의 樹立과 各國의 專賣制度 (下)
財政專賣로부터 保健社會政策에 그의 過去、現在、將來

獨逸의 火酒專賣

獨逸에서는 火酒即「알콜」 蒸酒 「위스키」「부란데」等은 專賣로 되어잇스나 獨逸의 火酒專賣는 一九二九年 獨逸火酒專賣法에 依하야 施行된 것으로 그 뒤 數回의 改正을 하얏스나 現在制度에는 政府에서 火酒를 製造하고 又輸入하기도 하는 外에 民間으로 하야금 此를 製造시키어서 政府에서 買收하야 更히 精製하야 販賣하고 잇다 그리하야 民間에서 買收하는 政策의 意味는 加味하고 잇다 特히 獨逸政府에서 民間에서 粗製알콜을 購入하야 政府의 工場에서 無水알콜로 精製하야 販賣하고 잇는데 그 收納價格은 每年 此를 定하게 된다 民間에서 納入하는 알콜은 大體八十六퍼센트乃至九十六퍼센트의 알콜이다 그리하야 精製한 알콜의 販賣價格도 每年 定하는데 이것도 亦是 相當히 政策을 加味하야 잇다 販賣方法에 對해서도 地方行은 汽車驛外지 運賃은 政府가 此를 負擔하고 工場所在地에서는 藥種商의 집外지 政府가 運賃을 負擔하기로 되엇다 買賣官署는 伯林에 一個所가 잇는데 工場은 各地에 設置하얏다

獨逸火酒專賣制度는 以上과 가튼데 獨逸에서는 農民의 耕作하는 것으로서는 小麥과 馬鈴薯가 大部分으로도 馬鈴薯는 普通으로 常食으로 使用하고 잇는 것은 旅行者가 누구라도 아는 바이다 即 獨逸에서는 馬鈴薯는 農民의 生活에 잇서서 小麥과 共히 重要한 地位를 占하고 잇는 農産物이 잇는 셈이다 그래서 이것의 處分如何는 農民의 生活自身에 重大한 影響이 잇는 셈이다 獨逸의 馬鈴薯는 相當히 多量으로 알콜의 原料로 消費되고 잇습으로 이 馬鈴薯原料의 알콜賣買方法 如何에 따라서 獨逸農民의 生活에 相當히 重大한 影響을 미치는 셈이다 이 알콜買上價格은 大體로 生産費를 基準하야 定하기로 되어잇습으로 農民이 馬鈴薯갑이 떨어질 때에는 알콜을 製造하야 政府에서 사줌에 依하야 相當히 生活을 保證하고 잇는 結果로 되어잇다 又 此生産費買收의 規定을 둠과 함께 一方에서는 買上한 것을 境遇에 依하야는 更히 精製의 費用과 其他事務費等 經費를 加하야 四十五페니쓰히乃至四十페니쓰히라는 것과 가티 費用을 加하야 更히 原價보다도 헐케 파는 政策的인 方法을 取하야 獨逸工業方面의 助長에 힘쓰고 잇다 又 此를 消費하기 爲하야는 更히 法律을 制定하야 例를 들자면 타시等에는 一定量의 알콜을 外소린에 混入하야 使用할 것을 定하고 잇다 即 獨逸의 火酒專賣制度는 一方에서는 農村管理 農民生活管理方面에 쓰일 을 함과 同時에 一方에는 工業의 助長及 財政의 維持라는 方面外지에 어느 程度의 職能을 하고 잇는 制度이다

瑞典의 酒類專賣

瑞典에서는 酒類는 一九三二年의 法律로써 비누를 除하고 專賣하기로 되엇는데 그 方法은 「부랏트」博士의 創設인 新調「부랏트」制라는 것을 採用하고 잇다 個人의 會社에 專賣權을 委託하고 잇다 그래서 이 會社는 販賣輸入의 會社이고 製造는 따로 한다 그리하야 이 會社의 監督은 社會省所屬의 一外局에서 하고 株式配當을 制限하는 等 大體로 煙草制度와 近似한 制度를 採用하고 잇다 다만 小賣는 會社가 地方自治團體의 許可를 어더서 特殊의 料理店主로 하야곰 그 料理店의 小賣部에서 販賣시키기로 되어잇고 地方自治團體의 處置如何에 依하야서는 禁酒의 結果도 生하게 되는 모양이다 그러고 瑞典은 거의 半禁酒이라고 할 수 잇는 나라로 蒸溜酒는 正午外지는 販賣하지 안키로 되어잇고 正午부터 午後세時外지는 極히 少量을 販賣하고 午後三時以後는 一定量限度로 販賣하고 그리고 料理店에서 料理와 共히 注文을 要하기로 되어잇다 酒精의 强한 것은 料理店에만 限하야 먹을 수 잇게 되어잇다 이것도 多量인 것은 男子에게만 許諾하기로 되어잇다 販賣는 午前九時로부터 한다

專賣烟草와 廣告

煙草속에 여러가지 宣傳「카―드」를 넛는 것은 專賣가 아니다 英吉利에서만 하는 것이 아니라 그밧게 外國에서도 相當히 하고 잇다 煙草속에다 商店等의 廣告카―드를 넛는 것을 伊太利에서 昨年에 「키―드」를 넛키로 하얏는데 伊太利에서는 昨年에 「카―드」는 紙卷煙草 「유센」이라는 것에 넛키로 하얏는데 「카―드」의 表面은 「레씨나」 裏面에는 「廣告를 希望하는 者는 專賣局의 事務所에 申請하라」고 한 廣告募集의 文句를 印刷하얏다 一定한 알콜을 含有한 것에만 局限되어 잇다

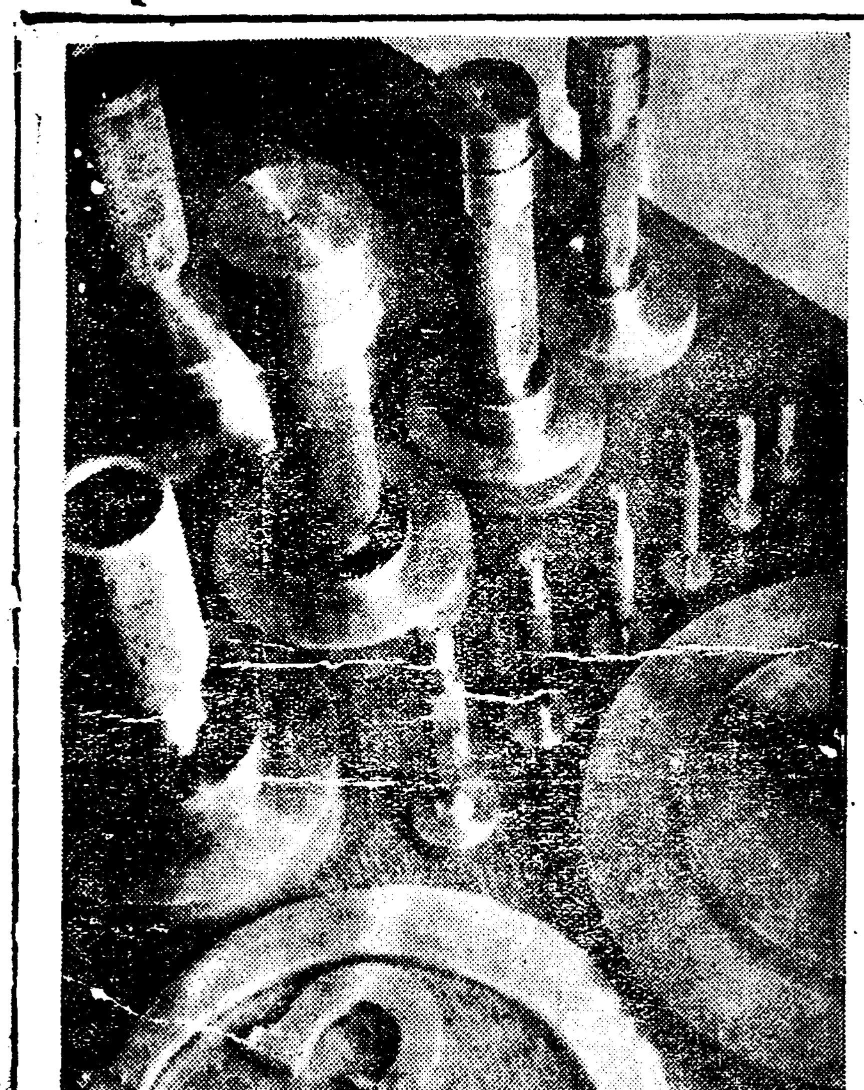

◇…寫眞―佛蘭西에서 最近二三年間에 流行하는 가장 簡單하고 보기조흔 陳列窓裝飾…◇

本年農作物被害 五十餘萬圓
忠南이 第一 甚하다

年年히 天變이 업는 해가 업서 水害風災旱災等의 損害가 莫大한 中 今年中의 全朝鮮의 風害를 보면 去夏八月下旬頃 全南黃海를 中心으로 暴風이 襲來하야 農作物에 損을 닙힌 것이 最近總督府農務課의 調査에 依하면 面積三萬八百九十五町步에 五十一萬五千五百五十四圓이라는 巨大한 損額이다 이제 이것을 道別로 보면 田畓의 被害額이 ◇忠南三千五百六十二町步 十九萬六九七十四圓▲全南二千町步 十一萬八千三百六十三圓▲黃海一千二百八十四町步 五萬一千三百圓▲平南三千二百八十二町步 八萬六千百五十四圓▲江原一千二百五十六町步 一萬七千五百九十六圓等이다

綿花原料發明
『부들방맹』(蒲花)이로 솜(綿)을맨드러낸다고
水原 蔡熙穆氏

【水原】 水原郡에 잇는 (蔡熙穆)씨는 요사히 부들방맹이(蒲花)라고 하는 솜(棉花)갓흔 것을 發見하엿다는데 在來보다 더 ―또든한 감이 잇다 하며 그의 模樣은 옥수수(玉蜀黍)속갓히 생긴 것으로 長이 八寸이나 되며 그의 綿額은 十二(匁)나 되니 오십개만 하면 솜 한 근이 상된다 하는데 그의 生産地는 海岸방면에 만하여 毛蓮數百萬斤에 達한다고 하는데 씨는 별서(京畿道)지사에게 出品하여 경성中央試驗所에서 試驗中에 잇스며 또 그의 채취방법은 누구나 될 수 잇서 농촌농민뿐 아니라 도회 여유잇는 사람이라도 경제적으로 다대한 리익을 줄 것이라고 하야 수원에서는 너도나도 채취하야 의복 방석등을 만든 사람이 적지 안흔데 채씨의 발명에 자못 칭송이 자자하다고 한다

外國小包郵便 最近狀況

遞信局의 調査에 依하면 最近六個月間에 朝鮮에서 外國에 輸出된 小包郵便物의 總數는 八千八百六十個로 이것을 前年同期의 輸出數에 比較하면 九割三分을 增加하엿다 또한 主로 輸出된 方向을 表示하면 左와 갓다

中華民國	五、五五二
亞米利加合衆國	一、五六〇
海峽殖民地	五八一
香港	三六八

滿洲移民第一步 明年度에 五百戶
三個所에 集團農村을 設置해 總督府豫算에 計上

總督府에서는 滿洲移民問題에 對하야 多大한 關心을 가지고 잇스며 東西勸業과 滿鐵과의 間에 交涉을 거듭한 結果 요사이 總督府로 老大한 計劃을 세우려 하나 此에는 多額의 財源을 急速히 要함으로 豫算의 審議上 아직 實現의 域에 達치 못하얏다 案의 內容은 大體十個年計劃으로 十萬戶의 移民을 計劃하야 第一、第二、第三案에 對하야 審議中 滿洲移民計劃의 第一步로서 八年度부터 滿洲安定農村을 設定하고 此成績을 보아서 九年度부터 本格的의 計劃에 着手할 터이다 그리고 安定農村에는 朝鮮內로도 若干의 農民을 移居식히며 多大數는 滿洲에 對한 離散農民을 集團식힌 方針으로서 八年度는 一個所五百戶식 三個所에 對하야 豫算을 計上하얏슴으로 이는 無事通過하리라고 본다

產組資金起債

【咸興】 新興產業組合의 購買販賣資金 八千圓은 二十八日附 咸南金組聯合會로부터 起債이 認可가 잇엇다

長水院水組는 組合費減免
降雹에 被害를 理由로

【平壤】 水稅組合의 納稅問題로 陳情運動이 이러나지 안는다고 當局에서는 憂慮하든中 去三十日 長水院水利組合이 모히어 總會의 決議로서 道當局에 減稅를 陳情하얏다 그 理由는 今秋降雹으로 農作物約二十五町步를 荒廢케 하야 小作料를 納付치 못하야 地主側에서는 旣定의 納稅는 到底히 할 수 업다고 하며 他에도 此種의 被害를 蒙한 地方이 만흠으로 當局에서는 充分警戒中이라고

選羅	一八八
布哇	一〇五
滿洲	七九
加奈陀	七五
大不列顚	六二

十一月中의 釜山穀組
正米賣買高

釜山穀物商組合十一月中의 正米賣買高는 八萬三千三百四十六叺로 前月에 比하야 四萬七千八百九十四叺을 激增하야 穀氣分이 旺盛하나 此로 前年同期에 比하면 五萬八千五百九十九叺의 激減으로 本格的 出廻는 十二月中旬頃으로 본다

貨物의 洪水로 滿鐵이 大繁昌

【奉天支社發】 滿鐵線의 荷動은 益益增加하야 中東線의 出貨만 도二十七日五百六十一車 二十八日三百七十四車 二十九日三百五十餘車를 算하야 全線의 特込은 每日五萬噸을 突破하며 特히 奉天以北은 全列車를 使用하는 外臨時列車의 住復을 運轉하는 狀態이다 그리고 各驛은 貨物의 洪水에 煩惱하야 新京驛은 旣報와 가티 二十九日부터 滿貨도 開原輸送하야 同驛에서 荷役하기로 된 바 使用車의 他線에 轉出에 依하야 貨車涕底의 時節當局에서는 必死의 整備로 極力滯貨의 消化를 計劃한다 一方好況으로 昭和四年以來의 大增收가 確實하야 滿鐵는 싱글버한다

新京近附同胞 今秋總收穫高
比前年三割增收

【商通新京支社發】 新京領事館內에 잇는 長春縣外三縣의 朝鮮農民의 今秋總收穫高는 一萬三千九百二十五中石으로 平年에 比하야 約三割의 增收를 示하얏다 그리고 領事警察의 現地保護를 바다 收穫한 것은 一萬一千八百七十四石 植付水田一千二百四天地를 各縣別은 다음과 갓다

	植付面積	收穫高
長春縣	七四	一一四六
伊通縣	五五七	五八四五
懷德縣	五七三	四八八三
長春縣	五一一	七六六六
懷往縣	九九	九八九
伊通縣	六三	九八四
梨樹縣	八七	三一〇
伊通縣	一九一	二九七六

關인 昭和十年의 十一萬石에 는 우리 前途遼遠한 때시바 價格을 持續하면 新計劃의 小作帝量과 相伴하야 充分히 樂觀이 된다

十一月下旬 釜山市中在庫高

十一月下旬에 對한 釜山市在庫는 左와 如하다

	合計	前旬比
玄米	二八二四一	一五五二六增
白米	一六八	八八〇減
糯米	四四	―
租	六、〇〇〇	三、七〇〇減
外米	三二五	―
大麥	三、二七七	二、八二七增
小麥	一、四七六	一、九二八減
裸麥	―	―
大豆	五一三	一八一增
小豆	―	―
粟	二〇	―
雜穀	二〇	七減

前月末現在 四平街在庫高

【商通四平街支社發】 四平街에 對한 十一月末在貨는 八百八十二車로 十月末에 五百四十一車에 比하야 三百四十一車의 增加이다 此는 貨車拂底로 品目別에 示하면 다음과 갓다

品目	十一月末	十月末
大豆	二一六	六四
高粱	三六六	三四七
粟類	一二五	八九
玉蜀黍	四五	三
蕎麥	三二	八
吉豆	一四	三
小豆	二二	四
小麻子	二二	三
芝麻	二五	三
蘇子	一四	五
其他	一三	〇

滿鐵線貨物車 各區間에 增發

【商通奉天支社發】 滯貨에 苦痛하는 滿鐵에서는 現在 가장 好況인 順發의 大量輸送을 하려고 來月부터 現在의 一日七百五十車를 增加하야 七百五十車로 更히 輸送하는 外에 各區間에 一個又는 二個列車를 復活하야 特産의 輸送을 增加하기로 되엿다

有利한 高級養免 『렉키쓰』의 飼育 (二)
◇누구든지 可能한 일

렉키스兎란 것은 어떠한 것인가

렉키스兎를 說明하기 前에 在來의 兎를 簡單히 說明할 必要가 잇다 朝鮮에서 在來의 家兎(亞米利加種과 伊太利種)가 한동안 繁盛한 것은 大正十四年부터이다 그當時는 朝鮮에는 거의 업다고 할 수 잇섯는데 每年約四千頭가량이 日本에서 移入되야 그것은 다 病院과 衛生試驗所等의 試驗動物로 使用되엇다 日本은 狀態는 當時매우 繁昌하야 白色의 上等것은 작구米國其他에 輸出하고 其他는 軍隊의 뜨리、장갑、쪽끼)에 又一般加工商品(女子의 목도리、장갑、쪽끼)에 利用되엇다 朝鮮에서는 于先試驗用의 需要뿐만이라도 하고서 宣傳해 보죽 감작이 流行하야 그當時京城에 한집도 업든 種兎商人이 六四餘家其他 무슨 組合이라는 各自의 名稱을 부친 聚圈이데 種兎를 파는 商人이 생겨낫다 此等商人은 그 目的이 營利에 잇슴으로 다 낫 種兎 만 만히 팔이면 조흔 것임으로 十圓 밧게 利益이 업는 것을 數百圓가티 誇大的 宣傳을 한다 生産된 幼兎를 한머리에 몃圓으로 引取한다든지 或은 그때의 時價로 幼兎를 確實히 引受한다 든가 하야 그리케 別로히 다르지 안는 兎賣條件을 부처서 別다른 조흔 品種인 것가티 하야 高價로 販賣하얏든 것이다 그리고 처음에는 그 幼兎를 引受하얏스나 種兎로서 한번 팔아먹어버린 즉 幼兎를 買收하야 그것을 또 種兎로는 팔지 안는 것을 確實히 하고 買收했자 結局損害임으로 行方不明이 되기도 하야 그러는 에는 자취를 감초아버리고 結局種兎를 산 사람이 損害를 보게 되

엿든 것이다 아직、三年도 經過치 안햇다 그리 하야 그數도 아직 적고 어데 몃 十頭 어데 에 몃 머리라고 헤아린만 큼 한 것 밧게 업나 그래서 그 毛色은 여러가지가 잇서서 恰似 이獺와 비슷한 빗을 띄고 잇는 것 수달피 빗을 띄고 잇는 것 其他白色과 잿빗과 黑色等 여러가지 빗이 잇서서 어느 것이든지 렉키스兎에는 틀림업스나 그 빗에 따라서 名稱이 다음과 가티 되어 잇다

一、카스타렉키스(―石黃色)

一、하바나렉키스(栗色)

一、아―민렉키스(白色)

一、블류렉키스(紫灰色)

一、친칠라렉키스(灰色)

一、회잇렉키스(白)

一、블랙렉키스(黑)

이 中에서 어느 것이 第一人氣를 끌고 잇느냐 고 하면 『카스타』와 『블류』와 『아―민』과 『하바나』等이 잇서서 獺의 毛皮와 恰似하고 『하바나』는 수달피色에 類似하야 이빗의 毛皮가 만히 쓰여 流用으로 歡迎을 맛는다 『렉키스』의 出現은 養兎副業界는 將來 此렉키스種과 다 맛 毛를 채取하야 파는 『앙고라』兎의 二種으로 占領되지 안을 가 한다

本에 輸入된 것은 極히 最近으로 어째 그것은 省略하지마는 어째 건 다 이것이 토씨 가생겻느냐 하는 것이 토씨를 보면 만곰조흔 것이 부드러운 衛生해 잇다 처음에 라고 할 수 잇다 털이 매우 쉬르고 兎와 比較할 수 업슬 만큼 在來 어보로서 到底히 그 毛質은 在來로서 말하면 매우 조흔 털을 가진 든 것이 라 하면 이것을 一言으로 말하면 어떠한 것이냐 하면 『렉키스』兎란 것은 가長遠하얏다 『렉키스』兎란 것은 對한 이야기 너무도 在來家兎에 은 明若觀火한 일이다 만 생각한다면 失敗하게 되는 것 로서 한머리 몃圓에 팔인다든 것 기로 얼마에 팔인다든가 又種兎 收益을 得하는 것이다 그것을 고 容易히 十五圓이나 二十圓의 純 으로 飼養해 두면 一個年에는 릴 으로 겨우 한 머리 토끼를 놓 만 平均一枚에 四十錢가량된다 그 十錢 낫븐 것으로 三十錢 普通 七 것이다 갑은 조흔 것으로 六 毛皮로 하야 그냥 말녀서 파는 練皮하는 時期임으로 그 것을 買된다 마츰 그동안은 언제든지 皮는 十月부터 翌年三月頃外지 賣 하는 無雜한 일이다 在來兎의 毛 飼兎에서 四 五十枚의 皮를 剝取 關係치 안는다 그리하야 一個年 一 十二月이나 一月頃 外지는 飼料에 는 대풀을 乾燥하야 貯藏해두면 飼育한다 又 充分히 熱心으로 하 겨서 十一月頃 이 업슬 에 外지 (草)이 잇슬 에 부터 작구 繁殖시 가치 매우 잘 繁殖할 으로 三月頃 를 하면 된다 兎는 다음에 記述한 바와 毛皮를 벗겨서 파는 것이라고 생각 意味만을 기두아서 一頭에 一枚의 (雜草)란 것은 無價値한 飼料라는 이 記錄하면 于先 在來兎는 雜草 面 利益이 잇는가 하는 것을 簡單 는지 말하자면 어떠한 方法으로 하 副業으로 하야 얼마큼 利益이 잇 出하게 되엿다 그런데 在來兎를 사람이 생겻다 그런데 요지음에 어 그 때문에 各方面에 損害를 입은

滿洲의 貿易 發展의 趨勢 (一)
大德山人

滿洲의 貿易이라는 것은 大連、牛莊、哈爾賓、綏芬河、龍井村、琿春의 七個所稅關에서 輸出入金額을 合計하야 發表되는 것을 가지고 一般이 認知하게 되는 것이며 其他蒙古、熱河等의 奧地와의 物貨의 貿易에 잇서서는 從來부터 何等單據될 만한 統計가 아직 外시도 업슴으로 普通 滿洲의 貿易額이라 하면 此等諸地方의 輸入出에 對한 貿易額은 充含되지 못한다 故로 여기에서 記載하려는 貿易統計도 마그 七個所에 對한 輸出入의 合計인 同時 昭和六年度의 貿易額에 잇서서는 琿春의 數字도 아직 그 詳細를 接하지 못하얏슴으로 그것도 加算을 못하얏다 日本의 輸出은 一萬兩未滿으로 不過하는 滿洲輸入은 一萬兩에 加算하지 안한 것임으로 此를 加算하지 안하는 全滿洲貿易을 모두는 게는 큰 錯誤가 업스리라고 본다 그리고 日本과 갓흔 나라는 一個月만 지내면 詳細한 數字가 나타나지만 滿洲의 貿易은 從來의 例로 보아 七八個月을 經過한 後가 아니면 對外的으로 詳細한 數字는 到底히 알 수가 업다 따라서 至今 紹介하는 것도 다른 統計에 比하야 아주 遲晩의 感을 가지지 안을 수 업다 그러나 今年以後는 滿洲國의 獨立으로 本海關도 直接管理하게 됨으로 今後의 統計는 어느 程度外지 쉬히 알 수 잇스리라고 생각한다 貿易額의 數字는 昨年分의 數字는 中國海關의 調査를 基礎로 할 것이다

一、重要輸出入品數量

輸出品	單位	昭和四	同五	同六
粟	千擔	三、八三三	四、三三三	二、八七一
高粱	同	三、一六六	二、六七一	四、九九三
玉蜀黍	同	三、八五五	三、〇六〇	九六〇
大豆	同	四六、〇二二	三二、五五七	四六、八九七
落花生	同	六六六	一、二六七	一、〇〇〇
其他豆類	同	六、一五一	二、三六七	二、七四四
種子類	同	一、〇一〇	一、五四六	一、一九五
鹽	同	三、七六六	三、八七五	五、一七二
豆油	同	一、六六五	二、三二五	三、五一〇
石炭	千英噸	四、〇一一	四、三六六	四、九九七
鐵	千擔	一、一九二	一、一九二	一、二七二
豆粕	同	三三、三三〇	二一、一〇二	三三、二一一
輸入品				
小麥粉	千擔	四、一四四	一、二三二	三、八〇二
砂糖	同	一、一〇二	一、三二〇	一、〇七二
陸油	千米國가론	三〇、四二二	二五、三二〇	一〇、〇三三
揮發油	同	七、一三三	六、六九一	三、三六八
麻袋	千枚	一〇、四四四	二三、八〇〇	四、六四四
鐵	千擔	二、八〇五	一、六六六	一、一〇五

右와 如히 數量에 잇서 貿易額은 表示하는데 單位「兩」이란 것은 中國衡이란 것으로 此는 斤으로 換算하면 百斤에 六〇、四五三斤에 該當하며 日本의 貨幣로 換算하면 十六貫一百二十八兩 計算한다면 十六貫一百二十八兩에 該當한 것이다 그리고 貿易額을 表示하는데 다시 海關兩을 쓰게 되는데 海關兩「량」이라는 것은 純銀五八三、一〇〇七九兩 重量으로 換算하면 一〇、〇七九兩로 計算하게 된다 中國의 稅關에서도 貨幣로 使用하지 안하고 稅關에서 計算上의 便宜上 假定하고 쓰는 貨幣單位임으로 갓흔 海關兩이라도 大連이나 上海나 漢口에서 쓰는 兩數가 各各 다른데 이 本論에서 쓰기 어려움으로 滿洲貿易에 對한 海關兩은 純銀으로 一〇、〇七九에 該當한 줄로만 알면 그만이다 海關兩은 實價에 大差가 잇는 種類에 따라 實價에 大差가 잇서서 五相間計算이 困難함으로 如斯한 單位를 提定해 가지고 쓰는 것이 大差가 업다는 것이다 海關兩은 日本貨幣로서 昭和四年度에는 一兩에 對하야 一圓二十八錢이고 五年度에는 九十二錢이고 六年度에는 六十九錢으로 昭和四年度의 後半分의 價値박게 업게 되엿나 이는 銀相場의 騰落과 日本爲替의 騰落關係이며 滿洲政治的情勢에 관계가 지게 되엿으로서이다

貿易과 發展의 現狀

滿洲의 貿易을 累年的으로 比較해 보면 大勢는 累年的으로 發展途程에 잇서서 잇다 此를 中國의 貿易額에 잇서서 比較해 본다면 中國本部는 內亂의 接踵으로 產業의 凋落이 더욱 더 遲遲不振의 狀態를 나타내는 現狀이며 滿洲는 昨今以來로 自手로든지 他手로든지 貿易에만은 長足의 發展을 보게 될 것이며 따라서 貿易도 自他의 利害關係는 第二義的으로 하고라도 急激한 成長을 볼 것만은 事實이다 그리고 滿洲의 貿易은 다른 制度의 貿易보다 얼마만 한 進步를 보고 잇는지 다시 말하면 全世界經濟界는 不況風에 쓰러져서 各方面으로 萎縮과 退嬰만 보게 되는데 滿洲에 잇서서는 오히려 長足으로 發展을 보게 된다 昨年에는 輸出이 다 未曾有의 最高레코―드에 達한 것은 下表를 보아서 잘 알 것이다

滿洲輸出入累年比較表 (單位千海關兩)

年度	輸出	輸入	出超
大正一一	二三〇、六六〇	一八八、四五二	七六、一〇八
同一二	二六七、〇二二	二〇〇、九二三	六六、一二〇
同一三	二一二、四四四	一九二、八五一	六六、八六九
同一四	三〇〇、三五〇	二一八、一五七	六六、三三三
昭和元	三六九、三二四	二八〇、二〇九	九三、三八〇
同二	四〇一、三八三	二六六、五三七	一三八、五四六
同三	四五八、六四四	二九四、八三七	一三三、八〇五
同四	四二三、八七二	三三三、四〇一	一〇〇、四六〇
同五	三九九、九四四	二九六、六四九	九二、三三一
同六	四〇三、八六九	二一八、九四九	二六四、九二〇

咸南養蠶狀況

【咸興】 누에(蠶)도 秋繭頭부터 漸高하기 시작하야 今春의 最低三百九十四圓에 比하면 二倍에 가가운 千圓臺로서 아직 養蠶史의 最高價格인 大正九年一月의 千四百四十圓臺에는 遙遠하지만은 이 양으로도 充分히 수판은 맛는다 咸南本年의 蠶業實績은 ▲春繭은 生産額二萬九千八百八十石이지마는 廉價關係로 共同販賣는 一萬三千三百八石으로 十五萬九千二百九十七圓이고 ▲夏秋蠶은 갑이 올랏기 때문에 共同生産額二萬三千八百八十貫石中六千七百十三石이 販賣에 나와서 그 金額은 春繭에 지지 안는 十五萬三百千五百八十九圓인데 이 總生産額四萬二千七百六十五石으로 道의 增産計劃을 認識하고 不遠한 將來에 實現을 期待中이라고

大邱、木浦間 直通電話問題
實現性이 充分타

【大邱】 群山은 從來에도 長距里電話가 잇서서 經濟界에 相當한 便益을 주어 오든바 大邱木浦間에는 그것이 업서서 米穀關係者는 만흔 不便을 바다오든 中特히 取引關係가 繁昌해 가는 今에 와서는 그것을 더욱 늣기게 되야 大邱郵便局을 通하야 (遞信當局에 木浦大邱間의 電話開通을 要望한 바 當局도 漸次 此를 必要로 認識하고 不遠한 將來에 實現식힐 模樣이라고

局鐵管內 鮮米發送數量

▲十一月二十六日 (單位噸)

	本年	前年	比較
釜山	一、三七八	一、七九九	四二一減
大田	一、二三二	一、一二四	一〇八增
京城	三〇二	三〇六	四減
平壤	一、四三五	二一九	一、二一六增
淸津	七	四	三增
合計	四、三五四	三、四五二	九〇二增
累計	六六、四二四	三三、三三一	三三、〇九三增

▲十一月二十七日

	本年	前年	比較
釜山	一、三九八	一、七七九	三八一減
大田	一、七八八	一、三五二	四三六增
京城	五五三	四五六	九七增
平壤	三四一	三三一	一〇增
淸津	九	五	四增
合計	四、〇八九	三、九二三	一六六增
累計	七〇、五一三	三七、二五四	三三、二五九增

▲十一月二十八日

	本年	前年	比較
釜山	一、〇二五	六六八	三五七增
大田	二、三一〇	二、〇一〇	三〇〇增
京城	六〇八	六六八	六〇減
平壤	一五八	二三二	七四減
淸津	七	一〇	三減
合計	四、一〇八	三、五八八	五二〇增
累計	七四、六二一	四〇、八四二	三三、七七九增

▲十一月二十九日

	本年	前年	比較
釜山	一、三三六	一、六九六	三六〇減
大田	一、六八七	一、三三一	三五六增
京城	五五五	四〇四	一五一增
平壤	一三	三三	二〇減
淸津	六	七	一減
合計	三、五九七	三、四七一	一二六增
累計	七八、二一八	四四、三一三	三三、九〇五增

▲十一月三十日

	本年	前年	比較
釜山	一、三六九	一、〇二一	三四八增
大田	一、二〇六	二、二四四	一、〇三八減
京城	三〇九	三〇八	一增
平壤	一、〇一七	一、一二二	一〇五減
淸津	八	一	七增
合計	三、九〇九	四、六九六	七八七減
累計	八二、一二七	四九、〇〇九	三三、一一八增

林巨正傳 (3)

『의형제편』

洪命憙 作 安碩柱 畵

박유복이 (一)

애기어머니가 「누가 나를 보자노」 괴상히 녀기는되테 「칠장사 서아버지에게서 사람이 왓나」 하는 생각이 언뜻 머리에 떠올라서 팔삭동이더러 「중이되」 하고 물으니 팔삭동이가 머리를 가로 설네설네 흔들며 「아니 요전에 왓다간 애기할아버지가 또 온놈 아우 그 놈그니 중이면 내가몰은나구 당초에 못보는 사람이야」 애기어머니가 잼차 말을못 기도권에 입귀를 실룩어리며 또 말하엿다 「내가 박게 가잇다가 집으두 들어오려니까 그사람이 집아페서 기웃 기웃하다가 날 보고 네가 섭섭이의아 들이냐하구 욕을 하겟지 그래 내가 우리언니요 하구 소리를 질럿지」

어머니의 아명이다 밤낫이년 커년하는 그아버지까지 볼트 자면 애기엄니 하는때라 섭섭이 당장보담도 뒤에딸하나 온 팔삭동이가 섭섭이누나한 마듸에 눈이둥그래젓다 애기 어머니가 그사내의 얼골을면 괴스럽도록 파고보아도 누구 인것이잘 생각나지아니하얏다 「대체 누구야」 「나는 누나를 알어보겟는데 누나는 나를몰라보는구려」 그사내가 우스며 말하얏나 「아이구 괴상스러운 일도만 치영몰으겟는데」 「유복이 인제아시겟소」 「아니구 이게누구야」 하고 애기어머니가 반가운 결에내달어 그사내의 손을 잡앗나 한참동안 두사람이다 시서로 얼골만 드려다보고말 이업니가 「커승에나가야볼줄알엇더니」 「하마트면그럴번도하얏소」 팔삭동이가 커의누의 사내의손 잡는것을보고 큰일이나 난듯이 부지럽이 콩을십그며

애기어머니가 그커야 그사내의손을노코 「왜나왓니」 하고 애기를 도라다보며 「네게는 아커씨되는이야」 하고 가르커주엇나 그사내가 애기의손을 붓어다니며 애기어머니를보고 「이애가 누나의딸이요 그럼 이애아버지도 지금 여긔잇소」

하고물으니 애기어머니가 「밤서커승으로갓서」 하고한숨을 지이는데 애기의눈에는 눈물이 쎄힛다 그사내가 허허고 탄식하며니 「그래 이애가 지금 몃살이요」 하고물어서 아홉살이라는 애기어머니의 대답을듯고 「아홉살」 하면서 애기의 얼골을드려다보다고하니 애기는 눈물을 보이지 안흐랴고 고개를도리켯나 애기어머니가 그커야그 사내를보고 「어서 집으로 들어가서 커이야기하지」 하고말하야 다리고 들어올 때 백손어머니는 살마진 뱀가티 내빼어 부엌으로 들어가고 백손이는 팔삭동이와가티 마주나오는중이엇다

延專學生 討論會

五日에 公會堂에서

시외어히전문학교학생긔독교회주최로학생토론회(學生討論會)를삼일시내정동공회당(公會堂)에서 개최키로되엇든바여러가지부득의한사정으로오일밤으로연긔하엿다는데상세는아래와갓나한다

演題 朝鮮文化樹立에잇서서急先務가固有文化의擴張?外來文化輸入?

演士 固有便(肯定) 朴共先(普專) 羅燾祥(延專) 羅善米君 外來便(否定) 鄭然昌(世專) 金根(醫專) 金鍾煥君

審判 延禧 朝鮮 白樂濬 金麗植 玉滿珍諸氏

場所 市內長谷川町公會堂

時日 十二月五日午後七時

會員券 普通二十錢學生十錢

숀·오케이시 (一)

勞働者出身의劇作家

柳致眞

一

愛蘭勞働者出身의 劇作家『숀 오케이시』(Sean O'casey)에 關한紹介는 이번이 커음이 아니다 筆者의記憶에 틀림이업다면 昨年年末에 本紙를通하야 某氏(그의이름은 記憶못하겟다)의손으로 이作家의作品全篇에對한 解說을爲主로된 硏究가發表되엇고 昨年初夏에는그亦是本紙學藝面에 이作家의處女作「便衣隊의그림자」全二幕이 張起兒의翻譯으로紹介되엇다 그뿐이아니다 이作家의最大傑作으로 손꼽는『주노─와孔雀』三幕은 이미劇團『實驗舞臺』의 레파─트리中에編入되야張起兒의 翻譯이完成된지 오래이다 이作品을通하야 머지안흔將來에는『오케이시』의面目을舞臺上에서까지 躍動시켜볼機會가잇슬듯하다

이와가티『숀 오케이시』는우리의翻譯界에서는 이미當面에 關하는作家이라면作家이다 그러면서도 이作家는언제나 새로운愛情을 늣기게하는크다란魅力을숨키고잇다

그는無言의사나히다 첫번뚜하면꽉도수커워하고 和對者를 理解하기前에는 입노잘못버리는사나히다

그러나 接近하야보면接近할사록 다사하고吟味하야보면 吟味할사록 구수하다

우리가 그를同吟味하는因意를늣실 아모危險도업는것이다 이作家가 이가련우리를魅惑하는것은 그가夜會服과燕尾服을着用한 英國의紳士淑女作家中에서 외럽게도貧民窟에서出身하야 프로레타리아的傾向을 그의戲曲에 가추엇다는것이그 理由의全部가아니다 이作家의 人生에 對하는態度와그것을늣기는바와 보는눈 그리고 그보고늣긴人生을 作品으로構成하는法 그모두가 우리의敬意와 情熱과甚至於感傷外지 사고도남음만하다

일즉이 『호레이스』는 말하얏다

『人生이란는것은 그것을思惟하는者에게는喜劇이오 그것을 늣기는者에게는悲劇이라』고 眞實로『오케이시』는 人生의 悲劇을 그려케도如實히도思惟하고그리케도 適切히도늣기는者의하나이다

그의演劇을보고 우수워서腰折하지안는者업니 그러나그웃는눈에는 발서눈물이고이는것을엇지하랴! 아─이가련그가 사람을 웃키는것은 무엇이며 울리는것은무엇이랴!

이것은人間의苦痛을 苦痛한者의 비로소할수잇는솜씨가아닐가!

참으로『오케이시』와가티 人間苦難의 가진艱難을 격근作家는드물것이다 그는말할수업는 窮乏에서자랏다 무엇보다도그의外傷的印象이 이것을잘說明하고잇다

風波에 시달린─몹릿스나 그러나頑丈─한─얼골에 烙印된 김흔皺紋의흔적!친친한두눈!(이것은 貧民窟에 흔이잇는眼疾의根疾때문에 여래 視力을 잘쓰지못하는 것이다 이여러가지는 一見으로그의음然한過去를 짐작시키는것이다

이런사나히가 保守的이오古典的인 英國

劇壇에 봄로가티 나타난것은 그들에게는 實로 驚異이엿다

그는公言하얏다

─나는勞働者의使이라고

그리고그는努力하얏다 自己와가튼處地에서 놀려잇는 사람을위하야 自己의熱情과愛情과歡喜와 그리고그와同時에는물로서 그階級의生活境地를그려냇라고

至極이 當然한일이아니라!

나는 그를理解할 만흔準備가업나 그러나以下그의經歷더具體的으로考察하야나가보자

硏究室을차저서

缶어죽는趣味

高裕燮

只今伯林가잇는一友가 나의게弄談삼어童心을 意識하면서 『무엇하랴工夫하느냐』고무른적이잇다 나는本能的으로 『힘것업서工夫한다』 하엿나 내가커음에專攻科를選擇할케 냥아니하는美學을取하얏다 任教授는 던조이불더서하는말이 家務에餘裕가잇거던 해도 조치만 업스면고만두는것이조타고忠告를바닷나

그러나나는 元來家勢커냥남으밥을먹고 남의 돈을써가며工夫한터이다

그럼으로打算일餘地도업시돈을버려야 집안사람을살리고나를살릴수잇슬것이다

그러나아모리생각하야도 나以外의몸은姑捨하고 나自身을 살릴아보脈絡이업나 爲先나의는데야 할수업지안은가 나현 無能도無能이려니와大勢가틀렷이아니라 朝鮮사람이 다缶어죽을것갓다 已往缶어죽을진댄趣味에서나죽자 缶어죽어도趣味에서─이것이나의運命을決定한나의論理이엿다 이것이六年前일이다 그後三年本業을맛치고 同研究室에남어잇는지 于今에三年 그야말로文字고대로의衆牙搏生活을하고잇다

藝 術이엇더니 美가엇더니하고 당배의푸른煙氣갓흔幻想을乔蔵에고불고불그리고잇다

그러나 世上에는날가튼經歷聰雪에滿足하라는사람도업는것갓다서 차자오느니마다 裸體便이다 엇던者는羅紙畫며여와서 鑑定을請하고 印刷된그림을오려와서(물에비뎌오는이도잇다) 鑑定을請한다

이鑑定을나의게請하면 朝鮮사람同族이니까 無識을無識으로몰려보내면 고만이요斉皮할것도업것니와 그여히教授에鑑定을請하신나

而迫히야고만두라기 어려워 눈치를보이면 기여히더보이려한다

自 己羞恥를이려케外人에게보일必要가 어듸잇는지모르겟다

그런가하면 한便에는六七十圓맛고 파라버린것이 外人의손에서三萬円乃至五萬圓의呼價를내이게한다

本報記者氏는 나를쇠려버며 美學의高說을내여휘둘르라고하신다 쇠려나여주시는것은 感謝하지만 罪悚하기짝이업다 그고말어 罪悚하기짝이업다 그러나이곳에 그러커런 말은圖說駁說하게되엿지만 그事實이라 이事實을엇더케論理삼아歸結을지어야할는지 硏究室三年에입버것解決지못한야 爲先諸方에教示를바든後 다시注文에當하야볼가한다

(略歷)
一九○五年 仁川產
一九二五年 普城高普卒業
以來城大美學研究室在籍

勞農文壇의麒麟兒 마심·꼬─리키硏究

文壇生活四十年을紀念하야(9)

咸大勳

그의出版된短行本은 『讀書階級에게 一大衝動을 주엇나니 그리하여 고리키를 읽지안는사람이 거이업게되엿다 그야말로 고─리키는全露西亜智識階級에게 熱狂的歡迎을밧게되엿다 이熱狂的歡迎의 反響은사람의가슴을놀게하는一種不可思議한『에─트』엿나

그 리하여 고리키의名聲은 露西亜는勿論멀리歐羅巴에까지 놉팟것다 一九○一年 巴里에서 『유─고』百年祭가잇슬때에로서아文壇의代表로써招待를바든것은人氣의焦點인 고리─키엿다 ──이리하야로서아도沈默을직혀슴에─一九○二年에고리─키를 露西亜帝國學士院에서名譽會員으로選出하게되엇다그러나이推薦은一部反對派의策動으로學士院는다시그를公報을發行하야이推薦을

取 消하는喜劇을演出하게되엿스나 그러케되여도 고리─키의名聲은떠러지지안코 社會는그의作品을더욱熱狂하며沈讚하게되엿다 그의 作品을朗讀하는 無數한電報와 花環이 고─리키압에모히엿다여 貴婦人의 勞働者의團體나農民들의集合所나 演會와文藝會에서 그를招請하엿나 고리─키에對한 이야기의꼿은피엿다 『니지니노부고로드』市에서南方으로

轉 地할때에는 盛別의晩餐會가各階級의 代表者로써滿員이엿고 또 群衆은行列을지어各停車場에서는 花束을손에든無數한靑年들이 사이에 차혀잇다그의名聲이 이갓치도 놉흔邦終에는『假고─리키』가 生起는喜劇外지演出하게되엿다 一九○二年모스크바藝術座에서 그의 戲曲『小市民』이 上演될時는크게成功을博하여 五萬部나─다판이엿다 그다음戲曲『나드비』는다시

未 會有의 成功을엇어모스크바藝術座에 上演되엿는데帝室劇場과 地方劇場에서는이것이上演禁止를當하엿나 一九○三年에發行된 그의著作集(六卷)은數個月동안五版을거듭하얏고 單獨으로出版한戲曲『나드레』는 一九○三年의一年間에 十四版을거듭하엿다 一九○五年의第一次××時에 고─리키는 特殊한活動을 開始하엿다 文壇及社會의活動家와가티 그는當時의 政府首班『미─르스키』와『빗데』에게

準 備하여잇든 勞働者의 射擊을豫防하려고발표엿나 그러나듯지안엇다 射擊後고─리키는 『一月九日』이란 題로서 職便할短篇을 쓰서 『××』와 ××從仕者들과의 ××한行動의 情景을 永久히傳하게되얏다

고─리키는그當時 招來되어 폐트로파브듬스크要塞에 監禁되엿것다 死刑宣告說外지海外에퍼지게되자 고─리키擁護의 大大的示威運動이 始作되엿다 그리하여고─리키는 (露)에關한 檄文을草하엿나하며當局을當하게되엿슴에不拘하고그는엇던保證下에 放免되는동同時 政府는이事件을아는듯몰으는듯업새버리고말엇다 고─리키는다시(中略)한는 들××에게 積極的援助의 團體에加入하고 또(又)的集會에 나아가 에某하는바가만엇엇다 그리하여 當局에서檢擧하려함으로 그는亞米利加로逃亡하엿다 亞米利加에서는 ××運動資金을 어들려고

雄 辯을吐하엿것나 그러나 그에對한一種의逆宣傳에그는 다시 亞米利加를떠나지안을수업엿다 그것은고─리키가本國에 正妻를두고伴侶를더리고갓다는 것이다이것이事實이안이지만는 여긔에는로서아警察의돈이움직엿든것은事實이나 後日 고─리키는 亞米利加印象記에 들쓰어冷待한 亞米利加人을 冷笑하엿거니와 그는 歸途伊太利에 발을옴겨 나포리附近 카부지島에 엇던가만한 貴族의邸宅을삿나 그리라

이 南歐의極樂島에서 固疾結核을療養하얏것다

그러면 루나챠─스키等과××社를만들고 運動을爲하야힘쓰는바가만엇다

寫眞뉴─스 (上)은 米國에通信學校에서서라되오裝置로敎室과約三千名의學生間에自由로談話를通하는 光景이며 (下)는米國마리렌드大學藥學生며지나君이니金米五十有餘의大學生中에서獎學金을어덧나

史譚 南白月의二聖 (完)

金萬德

이튼날 아츰이되엇다

어젯밤에 차자온 여인은 차즘 몰러보낸 朴朴和尙은 여인의處處에 夫得和尙을 차저보기로 하엿다

자긔는 어젯밤에 힘잇게여잇을 쏫처보냇지만 자긔게서 쏫겨난 여인은 물론夫得和尙의 居房을 차젓슬것이다 자긔는 여인을 그냥몰너보냇시 농히 夫得師는 혹은 여인에게유혹을 당하엿슬는지도 모르는것다 이러케생각하고 朴和尙은 夫得和尙을차저오게된것이엇다

朴和尙은 먼저 夫得師를 갓가히 이르러 夫得房에 잇는이상한 광채에놀랏다 夫得房과 그윈내는 무엇이라형언할수 업는 이상한 광채에 싸워잇는것이엇다 쎤만아니라 夫得房에서는 하늘로향하여 한줄기의 황금빗이 길게벗히고 잇다

차차 더 갓가히 가매人間에서는 도커히 마를수 업는 향긔로운 내음새가코를찔럿다

이상한 빗과 이상한 향내─먼커 이런일들에 놀라면서 夫得房까지 이르더서 夫得을 열뻐에 朴朴師의 눈에뭔비최인것은 어떤 일인가

夫得房안에는 一臺의 蓮臺가 잇것다 그러고 夫得師가 彌勒像과 형상이가티된 夫得師가 목에는 瓔珞을 彩하고빗나는 몸으로서 儼然히 蓮臺우에 안커잇섯다

이 존엄하고도 괴이한광경에 朴師는 뜻하지안코그자리에 업드려서 절하엿나 그러고 夫得師에게 어쒸된 셈인가를 물엇다

거기 대하여 夫得師는 대답하엿나 어젯밤에 지난일 맛난일을 一一히 朴朴師에게말하여 주엇다

夫得師의말을 다들은朴朴師는길게 탄식하엿다 그러고다시절하엿나

『罪障만흔 朴朴은먼커大聖께뵈옵고도 알아보지못햇는데 師는大德至仁해서 이러한영광을입엇스나 원컨대존사는옛날의의를잇지말어주십시오』

이 朴朴師의말에夫得佛은눈을감고 연불을외우며 아직남아잇는항지박의물을朴朴師의몸에발라주엇나

그몸을바른朴朴師의몸도 어느덧黃金빗으로변하엿나 그러고無量壽佛로化하엿다

여기두活佛이 엄연이出現을한것이엇다

이소문은 어느듯사면에퍼졋다 뭇사람들은 活佛께절하고커이산으로모혀들고 이두活佛을 웃업시칭송하엿다

얼마뒤에 두活佛은구름에싸여서멀리 天外로비행하여자최를감초아바렷나

新羅景德王即位天寶十四年에 왕께서는 특별히사람을보내서 서大伽藍을建立하시고 白月山南寺다이름하엿다 (三國遺史에서)

科學

世界最高原『파밀』××××× 神秘境動物 咆哮와奇聲이不絶 ×××××

파밀─에는 또한가지가색의 새를볼수가잇다 멘쓰빌─이라 하는學者는 一六五센치메─돌이나產出한다고말하엿다

아모것도업슬것가치보히는 高原에도 이러한鳥類가살고잇다 이들中에八十種은 이高原에 보금자리를짓는것이다 그러나 大部分은 沼澤池나湖沼나 실내(小川)의上流나 草原에살고 잇스며 山岳地帶의斷崖附近에는 全혀볼수가업나

파밀─全體 로보면普通으로보이는것은 猛禽類에갓가운 에로모뛰라, 豚鶴類인색스코─라』다 이색시코─라는 새는 滋味잇는習性이 잇서서 『墨노트』가 버덧커든 보금자리를조화라고 드러가는것이다 猛禽類中에는독히마라야수리나 白頭의流鷲 수염이잇는禿鷲이라는壯한날개를 커으며나르고 바로는岩上에쉬이는光景은 어마어마하다 뻐뻐로말가는것을 커가라고덤벼드는것도 그놈이다

수염이잇는 禿鷲은기페엣스, 바─벗스라는學名의猛禽이라 老鳥의羽毛는 머리쯤지는黃味를띄인白色이며 眞黑色의날개를가진 滑壯한새다 입색리의後方下面에 수염이잇는것도 더하層우섭게보인다 그 高原에는 鋭利하며기다란입색리를가진새가잇다 이것은翎色이優美하고頸部에黃褐色의羽毛을가지고잇다 中央亞細亞에 伯利亞 蒙古에棲息하는바 어새는 먹을것을어드랴는데는어되든지 큰바다라도 건너가다는데 南으로는亞弗利加 北으로는獨逸 써로는 北스칸지나비아及 스펫쓰버르겐外지도定處업시날러가는예도잇다 中國을通하야日本에도써써로간다고 한다

이새는가르 새써리는 人間에게는부칠정이잇는귀여운새다 特히南方에서는 더욱더떠기르는것이다 그래서사람에손름으로사랑스러운집안食口처럼에잇는먹이를쪼아먹기도하고어린아이를따라 아바커방으로따라다니다고한다 그러나게나고양이는무서워 인제나─用心하고잇는것이다

파밀─에는 中央亞細亞에特有한스툇펀한─(高原의鶏)이살고잇다 學者는시라푸레스라하는데 形象은이類에屬하는岩鳩에 近似하다 粘土와가튼黃褐色의새이다 이새의발빗을보면獨特한形體다 即角質의鋲이만히부터잇서서 高原의砂上이나雪上을다라난다든지 그런것을파내는데에役割을하는것이다 입추리가굵게角이진것과함께顯著한 適應性을보혀준다

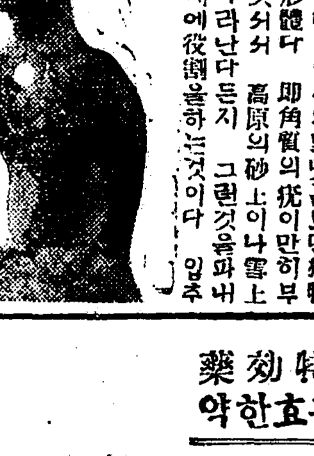

◇파밀의『鳥王수리』◇

又湖沼에는 非常히만흔새들이群集하여잇다 그것들이一時에나르는光景은眞實로美觀이요 肚觀이다 湖沼에모이는새에는 오리、鷗、물새(千鳥)類가만타 오리種類에도몸은孤赤色이요 목(頸)의中央에는黑色의環이잇는것도잇는데 이새는湖沼에모이는새에하나다 이새도移住하야 英國、希臘、南伊太利西班牙等地에서過冬을하고는早春에는故鄕인『스톗페』에도라온나 嚴肅인高原인故로爬虫類나兩棲類는파밀高原에는全然그그림자를볼수가업다

사람을따르는새

魚類는그種類가만치안으나 그러나相當히豐富하다 土人이말하는마린카等有名한것이잇는데 이魚類에는三亜種이잇다한다 마린카는일시쓰소락스라는學名이잇는데 湖沼나내운아니라 수원진곳이면 어듸든지 잇서서

探險隊中의 二人이 겨우 二三時間안에하머리가大槪一─二封度(폰트)의『마린카』를 約四十五폰트를잡엇다는만큼鮮鱗을빗내면서豐富하게世界의집풍빗친 파밀高原의水中에서泳遊하는것이다 이魚類는 西藏이나 蒙古에서도난다

一般으로파밀─의動物에는西藏이나 蒙古와共通되는種類나近似種이적지안타

無脊推動物에는 아주鮮明치못한바貝類도湖沼中에 몃가지가잇고 昆虫도몃種類가잇다(終)

新刊紹介

◇新人間 (十二月號) 七十三年의歷史的意義 印度運動의歷史 其他詩歌 隨筆 論文等 定價十錢 發行所京城府雲洞八八新人間社 振替口座京一○一一八番

朝鮮貯蓄銀行
貯蓄預金 殖産積金
及諸貸付 殖産貸付

感氣.流行性感氣特効藥
감긔.류행성감긔에특효한약
네오패독산
改良敗毒散
感氣는萬病의 原因이되오니 그初期에곳治療하는것이保健의第一策이옵니다
조곰이라도 身熱이나던지 頭痛이날때던지 처운氣가생길때에는
반다시『네오패독산』을服用하시고몸을덥게하야곳感氣긔운을退治하야버리시요
定價二日分 二十錢
各種藥品貿易
本舖 三省堂藥房新藥部 朝鮮京城鐘路二丁目 電話光化門八一三番 振替京城六四六六番
京城總代理店 木村藥房 京城本町四丁目
◎全國各藥房에잇스나만일잇지못한곳에는 곳本舖로注文하시압特約店代理店大募集

十二月三日夜間부터
朝鮮劇場開館과同時에劇團明日劇場公演
文藝部編 悲劇 乞人의日記 四場
佛面鬼案 洋劇 兄弟 二幕
佛面鬼作 時代劇 어둠에서 一幕
幕間 姜石燕 金仙草
明日劇場員氏名
男子部 朴齊行 申佳民 白波 李河宗 徐月影 李錦 影 崔明華 俞日峰 夕波 朴甲得 沈 李敎泳 申佇 金永元 曜史 春
女子部 姜石燕 芝春方 金仙草 金鮮英 崔銀鶯 南宮仙
次週豫告 바크닷드의盜賊 四場 아버지 二幕
仁寺洞 朝鮮劇場 電(光)一二八一番

十二月一日부터三日間特別大公演
全鮮에初有의聲樂會로오시요
그동안여러분의熱熱한擁援과大大的指導下에本劇場이日益繁昌하야집을무엇으로써그感謝를表하릿가여러해에此를萬分之一이라도報答키爲하야左에敎擧한全鮮에有名한名妓名唱을網集하야노코여러분을期待하고잇슴니다오시오그리하야드르시오이演奏會에!
全鮮名妓名唱聲樂大演奏會
歌舞界에巨星林相文君出演
南道名唱老長丁正烈君金昌龍君指導에 金仁浩、朴鍾鶴、金完根、李日善、車永化、金奉業、白點奉、趙長順、
名妓 金藝香、朴採珠、林明玉 指揮下에 朱蘭香、金香蘭、孫翼紅、李眞鳳、金玉葉、李英山紅、白牡丹、朴敬花、金小熙、朴玉桃、韓弄仙
映畵常設 第一劇場 京城鐘路五丁目 電光一七五五

十二月一日부터晝夜興行 (午後零時半밤은七時始映)
朝鮮興行株式會社와提携披露特別大興行!
◇파라마운트超特作全發聲日本版
名匠、루빗치 마무리안監督作品
이밤에사랑하여주서요 全十二卷
모리스슈바리에氏 쟈네트맥드널드孃 主演
獨步的藝術陣의第一彈의雄姿여!!映畵界의元老루비치氏의『러브파레드』를肉迫하엿고、새로운感覺의世界는、愉悅과歡世의最頂點에達하엿나니 시네오페레타의明朗하고아름다운그世界에!당신에게이映畵를보시는때부터 참된幸福과깃붐을낫보시리이다
◇파社提供코럼비아特作全發聲(日本版) 活劇名手쪼지B사이츠氏作品
아리소나 全八卷
로라라프렌트孃主演
純情과愛慾의世界、젊은스포츠만을에워싸고、아리소나의天地는肉彈과跳躍과사랑의로맨스에장미꼿이피나니새벽은멀고별은춤춘다──將次?
特別豫告次週封切六日부터 무러진날개、明暗二女性、빗나는靑年日本
高級常設 團成社 電話九五九番

부인

婦人評論

운동과 조선부인

예로부터 「만사근본건강」(萬事根本健康)이라는 말이 잇습니다 그리고 가르는뜻으로 최근에는 「위선건강」이라는 말이 잇습니다 이 귀에 젓고 입에 발닌 말은 우리는 이마땅할 필요가 업스며 또 들을 필요도 업슬것이 아니오니까? 그럼에도 불구하고 필자가 다시 말슴되려야 되겟다고 생각됨은 엇진 리유이겟슴니까? 오직 필자가 할말이 업서서 이따위 케묵은 말을 하고 나슨것이겟슴니까? 또는 필자의 어리석은 생각으로서 이겟슴니까? 기실에 잇서서는 이것이 진연필자의 어리석고 변변치못한 소치이기를 필자는 바라는 바임니다 그러나 현하 일반 가정부인에게 대하야 이러한 목하에 하로의 평론거리가 될만한 여지가 업어도 만흔 현하의 형편을 어떠다 생각하십니까?

◇

필자는 결코 변론하시고 운동에 대한 리해가 권연업는 부인에게 호소하는것도 아니요 또 지금 학교에 재학중인 젊은 녀성에게 권고할도 아닙니다 필자가 오는 말슴되리려는 대상은 교육을 바드신후 살님에 드러가 잇는 젊은 내지 중년 부인들입니다 이러한 부인들은 신체건강(身體健康)에 대하야 누구보다도 가장 만흔 리해를 가지고 잇스며 뿐아니라 신체건강에 가장 중요한것인것도 잘 알고 잇슬것임으로서 위생에 주의하며 효험잇다는 보건약(保健藥)등에 대하야 만흔 관심을 가지고 또는 경제적 여유가 잇는 분은 이에 몃층식지 하는 분도 만흔것을 잘 알고 잇습니다 이와 동시에 가장 중요한 운동에 대하야 넘우나 등한한것도 스스로 깨닷고 잇슬것이외다 이가려 필요한것을 알면서까지 그리고 할수잇슴에 불구하고 아니하는 리유는 어데 잇습니까?

◇

이에 대하야 부인들은 이구동성(異口同聲)으로 그 리유에 대하야 이러케 변명하는 수가 만흘줄 봄니다 「이제 또 무슨 운동이예요」 「그러치만 흉해서」 등등이외다 이것이 리유가 될만한 리유일것입니까? 이 반박할만한 여지가 잇는 리유 변명입니다 이것은 회피(回避)도 자기(自棄)도 아니며 자중(自重)도 아니외다 이것은 오로지 자기 타락(墮落)을 자백하는 이외의 아모것도 아니외다 운동은 누구를 위한 운동입니까? 그러고 운동이 권한것입니까? 어린이의 유희입니까? 운동은 육체를 가지고 잇는 사람에게 잇서서는 누구를 물론하고 필요한것이외다 운동자체는 결코 게급성을 가지지 아니하엿습니다 외국녀자들의 운동 상태가 엇더하다는것은 이에 설명할 여지가 업지아니 합니까? 「아메리카」 대청을 그림으로라도 보앗고 듯 뵈엇든 「녀청을 어야가로라도 들엇슬것인이상 항차 정말(丁抹) 녀청에 대하야서야 라가 아님니까?

◇

온세계가 다 따라 한가지 임에 불구하고 오로지 우리 조선부인에게 잇서서만 그러치아니한것은 이것은 실로 민족적으로 적지아니한 수치일뿐더러 민족의 장래로 보아 한심한 현상이 아니할수업습니다 그리고 자신의 불행은 말할것도 업는일입니다 이 문제는 일개인의 문제가 아니라 일가정 전반 사회전반 민족전반에 다대한 영향을 니치는 문제인 곳 운동이 이러한것임을 아는 부인은 집히 반성한후 모름직이 스스로 실행하는 동시에 운동에 대해 가업는 여러분에게까지 이것이 미치도록 힘씀이 올켓다는것을 이기회에 다시한번 필자는 단언하는 동시에 아울러 필자가 발하는 운동의 첫걸음이 니의 쓰나 「빼스켓볼」 등 능한의 협(俠隘)의 운동이 아닌것을 부인하여두는 바입니다 (祖)

주부의알일

읽어두지안으면손해

=8= 겨울철에는 관절병이 잘생김니다

몸을너머차게하지마십시요

鄭求忠外科醫院長醫學博士 鄭求忠

관절로이마티쓰스

이병은 한때에 의지하야 생기기 쉬운병이니 어느때마되든지 한마되에나 혹 두마되 서너마되가 갑작이 압흐고 붓고 신열(身熱)로 시작을 합니다 그 원인(原因)은 아즉도 확실하게 모르나 엇더한 세균(細菌)으로 의지하야서 생기는 건 확실합니다 그러나 아즉도 그 원인이 불명한으로 그 이름까지 불명하다는 뜻으로 부치엿습니다 (로이마티쓰스라하는 말은 불명하다는 뜻입니다) 좀더 자세히 말하면 원인에 대하야는 각 학자의 학설이 일정치 안하야 혹은 관절내에서 특종의 세균을 발견하엿다 하는 학자도 잇고 혹은 보통화농균(化膿菌)이 잇다하는 자도 잇으나 아즉 분명치 못합니다 엇더튼 원인이 분명치 못하야 각 학자의 학설도 일정치 안습니다 그러나 대개는

습기 는 종종 그병을 이르키는데 잇서서 중대한 조건이 됨니다 또 그이외에도 피로와 불량한 영양 불결한 거주도 역시 이병을 이르키는 한 조건이 됨니다 특별이 부인네들이 임신중에 급성관절로이마티쓰스를 걸이면은 어린아이를 나흔후에 까지라도 잘 낫(治癒)지를 안습니다 어느 관절에 제일 만흐냐 하면 보통 무릅마디 손목마디에 만이 잇는고로 여긔에 운동장해를 생하는 때가 만습니다

증세

급성관절로이마티쓰스에 제일 현저한 증세는 관절의 염증이니 오한(惡寒)과 고열(高熱)로써 관절이 붓고 임의 말한바와 가티 한관절 뿐 아니라 여러 관절의 관절염을 일시에 이르키게 됩니다 처음만이 병이 생기는데는 부름관절과 발관절이 만코 다음에는 상지와 구간의 관절을 범합니다 마되가 부면은 마되사이는 발간하고 그 압흠을 볼수 잇스며 또 마되부근에 힘줄에도 왕왕 염증이 생기며 따라서 마듸를 사용하지 못합니다 엇더한 시일을 지내면 관절 부은거시 점로 낫습니다 그러나 실상으로는 신체 내부에 침입하야

심장 에 고장이 생기며 또 그 혈관안에 까지도 세균이 잇서서 관이 업서지지 안습니다 그리하야 심장내막염을 이르키게되면 심장에 일평생 고장이 남어잇서서 어는때든지 기회가 잇스면 권신에 까지 부종이 생기면 숨차는 증이 생깁니다 일반가정에서 조곰 아픈것은 모르고 지내는 때가 더러잇서서 언제 심장병이 생기엿는지 모르게 되는 때도 잇습니다 그럼으로 다른병으로 의사에게 진찰바들 적에 처음 발견하게 됩니다

치료법

아픈관절을 놉이하고 습포를 하며 내복약으로는 발한케와 리노케를 사용합니다 이것은 의사의 지도하에서 치료할 필요가 잇습니다 그러치 안이하면 대스럽지 아니한 병에 우리 신체생활에 제일 필요한 심장에 고장이 남는것입니다

지도

가정에서 이에 대한 예방은 첫재 찬데서 거처치 아니하도록 할것이요 또 감기를 들지 아니하도록 주의할것이며 어느 관절이든지 조금 아푸다든지 시큰거리거든 곳 의사에게 진찰을 바들 필요가 잇습니다 만일 병이 생기면 절대로 안정을 하며 의사에 지도대로 치료를 바들것입니다

◇……영국에서제일아름다운남자아이……◇

차차류행되는 아동의백일해

자녀중백일해가들게되거든 다른아이에전염치안케하라

백일해(百日咳)라는병은 그일홈이 설명하는 바와 가티 권사에는 백일이 되면 절로 낫는것이라고 생각하고 잇섯는데 그실이 병은 백일만에 낫기는커녕 어린이병아에서는 매우 무서운 병인것을 알게되엿습니다

◇원인

첫재 병의 원인을 말슴하면 백일해균이라는 병균의 전염되는 경과는 사람으로부터 직접 전염됨으로 이병에 걸인 어린이가 기침을 하거나 코를 풀때에는 침과 코물이 서너자가량 간격이 잇는 거리까지는 안개가티 퍼짐으로 이것을 마시게되면 당장에 전염되는것입니다 그러나 이 백일해균의 잠복기(潛伏期)는 십일내지 십오일인바 백일해 걸린사람과 근접한후 이주일이상 지난후까지 아모 증조가 업스면 전염되지 아니한것으로 미더도 상관이 업습니다

◇경과

이병에 경과는 삼기(三期)로 나눌수가 잇는바 제일기 「카달」기에는 감기가 조곰 걸린것과 흡사하야 백일해에 걸린것 갓지아니합니다 이것이 일주일 동안 지나면 기침이 되야지기 시작합니다 이것은 이미 제이기인 경해기(痙咳期)에 드러간것이외다 백일해는 이 제이기부터 본경을 나타냄니다 기침이 나기 시작하면 인후병발하기가 쉬웁니다 긔관지염(氣管支炎)이라든가 뇌막염(腦膜炎) 그리 폐결핵(肺結核) 등의 무서운 병을 병발하거나 또는 그러한 병의 원인(原因)이 되는수가 만흠니다 백일해가 무섭다는것은 백일해라는 그병자체가 무서운것이 아니라 이러한 다른병을 병발하기가 쉬운까닭입니다

◇예방

전염병임으로 환자를 갑가게 아니하는것이 제일상책이며 처음에는 이병에 걸여잇는것을 확실히 알수가 업는 이만큼 기침하는 어린이에게 대하야 만이 주의하여야할것입니다 그리고 환자가 쓰는 물건의 복동에서도 전염되는바 여러가지 잇스니 주의하여야 합니다

◇치료

치료는 물론 의사에게 맛기어야 할것이나 보통 왁진주사를 합니다 그리 여러가지 주사가 잇스며 흡입(吸入)도 합니다 숨이 찰때에는 산소흡입(酸素吸入)도 합니다

그러 조흔 방법으로는 이병에 걸엿든 어린이의 혈액을 바다가지고 환자에게 주사하는 법이 잇습니다 이병에는 공긔와 광선이 곡 큰 관계를 가지고 잇슴으로 공긔와 광선이 조흔곳으로 가서 치료하는것이 매우 조흔바 시긔는 제삼긔인 회복긔가 시작될때가 제일 조흐니다 그러고 이병은 몸을 매우 쇠약케하는것임으로 모조록 영양가치가 만흔 음식을 먹일것입니다 혹시 기침끗헤 먹은것을 토하는수가 잇스나 이것은 결코 소화긔관에 고장이 생긴것이 안인즉 음식물은 안심하고 먹이는것이 조흠니다

동전먹고서 질식한때에는

거꾸러세우고흔드시요

◇

어린아이들에게 가장위태한것은 어머니나 아버지되시는분들이 떠남과 아드님에게 무엇이든지 사먹으라고 동전(銅錢)이나 (은전)을주는일이 잇슴니다 그러면 어린아이들은 이것을가지고 입가운대 너코서 놀다가 이것이 고만 인두(咽喉)로부터 흠뎌 드려가서 긔관(氣管)을 막는경우가 잇습니다 그러고 긔관에 드러가지 안는다하드래도 식도(食道)로 드러가는경우가라도 동전이나 은전은 단단하며서 빼키여 잇게 됨니다 그러괴로 식도의 중도로 드러가서 긔관을 압박하야 질식(窒息)하야 죽게 되는 경우가 잇습니다 이러한 경우에는 오분이나 십분간에 질식하야 죽게되는 까닭에 일초라도 속히 이것을 끄내여야만 됨니다

◇

이러한것은 어린아이에게 잇서서 모든것이 부모의 부주의로써 생기는 일임으로 항상 엄중히 주의하시여야 할것이며 만약 어린아이가 질식하는 위급을 당할때에는 부모들은 허둥허둥하지 말고 속히 써내도록 하서야 합니다

◇

동전이나 은전을 먹고 위험한 경우에는 어린아이를 거꾸러 세우고 목구녕 가운데의 동전이나 은전을 드려서 나오도록 하게되면 그간것이 깁지를 안케되면 쉽게 입박그로 나오게 됨니다 그런데 만약 거꾸로 세우고 등을 두다리며 목구녕을 후비여도 좀처럼 나오지 안을 경우에는 속히 의사한테로 가시도록 하십시요

부인복개량과

—일반녀성게드리는말삼— (2)

朝鮮衣裝美術研究所 趙松熙

일가 한나라를 물론하고 세가지요소가 아조 반편으로 독립되여잇는것이 안이라 서로 지배하고 서로 도음고 서로 조화가되여서 의복의 권처를 구성하는것이라 함은 여러분도 잘 아시는바와 갓슴니다

뒬아서 의복이라면 반듯이 이 두가지 탑징에서 관찰하여만 할것이고 또 그러치 안니하여서는 아니됩니다 하지만 의복에 잇서 이 두가지 보질은 시대와 사회를 딸어서 혹은 전자가 혹은 후자가 중요시도 되고 도외시(度外視)도 되는것이니 례를 들어 말슴하자면 래고이래로 한번도 얼름이 녹아본일이 업다는 북극나라 엑키스모 사람들은 치위를 막는것이 옷을 입는 제일 목적일것이며 한락의 천당이라는 「파리」의 사교계에서는 옷을 입는 목적이 「맵시」를 주로 할것이 사실이겟지요 그리고 「의복」이라는것을 좀더 자세히 보면 그의 근본되는 요소(素素)가 세가지가 잇다고 생각합니다

전자에 말슴한 의복의 선천적 본질과 후천적 본질은 의복 쳔체로서의 역할상으로 관찰한것이고 자금 여기서 말슴한 「의복의요소」라는것은 의복의 구성상으로 분석한것입니다 그러면 의복의 근본적 삼요소는 무엇무엇인가하면 첫재에 의복의 양식(樣式)이요 둘재는 의복의 재료(材料)요 셋재는 의복의 색채(色彩)

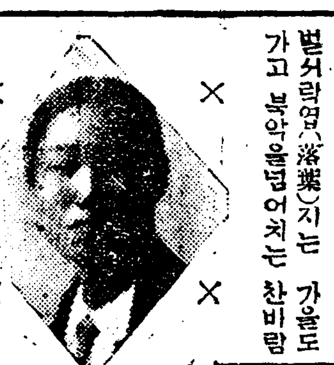

一人一話

겨울과女性

金太任

벌서 락엽(落葉)지는 가을도 가고 북악을 넘어치는 찬바람이 사나운 겨울입니다 겨울이 되면 사람들은 찬바람치는 거리보다도 방안에 만히 잇게 되는것이 사실입니다 그러하니 더욱 문밧출입이 적은 녀자들로는 방안에 잇게되는 씨슨입니다 그러면 우리 녀성으로써 이 겨울을 엇더케 보낼것인가는 한번 생각해볼 문제라고 생각합니다

◇

첫재 녀성은 방안에만 잇게되는 이 겨울을 엇더케 리용할가 하는 마음이 조금 침착해지는 때임으로 녀자로써는 가사에 진력할것은 물론이지만은 이때를 리용하여 우리는 무엇보다도 독서(讀書)를 할 필요가 잇다고 봄니다 독서는 인생으로 하여금 그 개인은 물론 그 사회문화 발전단계에 잇서서 크다란 힘을 주는것입니다 가을이 겨울보다는 독서 씨ー슨이라 하지만 가을은 모ー든 사람이 밧분때입니다 더구나 일가정의 주부로 잇는 이로써는 더욱 겨울보다도 가을을 이로써는 분망한때입니다 그럼으로 방북가을에 할일을 못내이고 한가한 이 겨울에 독서에 게을리 하지안는것은 특히 녀성으로써 할일이라고 봄니다

◇

조선녀자는 독서경향이 퍽 적은것은 크다란 유감입니다 녀자고등보통학교를 졸업하엿다고 무슨 큰거나 배운것갓치 생각하지만 기실 그이들에게 세계적으로 유명한 인물이나 명작작품을 물어볼때는 몰라요 「입센」이 누구입닛가? 「톨스토이」는? 「노라」는 엇던녀성입닛가? 몰라요? 「엘렌케이」는 누구이며 엇던이입닛가? 「몰라요!」 그럼 「콜론타이」는 누구입닛가? 「글세요!」 이럿슴니다

◇

사람이 밥을먹는 것이 육체를 살리우기 위하는 양식이오 영양가치잇는것을 먹는 것은 그몸을 건전하게하기 위한것이라하면 독서는 정신의 양식을 주는것이오 또 조흔책을 읽는것은 그정신을 건전히하기 위한것입니다 그럼으로 우리 녀성도 세계부인문화 선상에 갓튼수준을 가즈려면 무엇보다도 만흔독서를 힘쓸 필요가 잇다고 봄니다! 겨울! 이 겨울에 만흔독서를 합시다

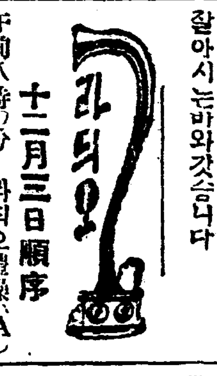

라듸오 十二月三日順序

午前八時〇分 라듸오體操(A)
同 一〇時三〇分 氣象通報
同 一〇時四五分 料理製造法 日用品市勢 京城府廳水產市場發表
同 一一時五九分 正午時報 ニュース
午後〇時三〇分 獨唱과만도린合奏 京城帝大만도린俱樂部
同 一時一〇分 美容講座冬節化粧에對하야(三) 玄信蓮
同 二時一五分 家庭常識講座
同 四時〇分 ニュース公示事項
同 五時四五分 職業紹介事項 當夜順序發表
同 六時〇分 이야기(T)
同 六時二〇分 兒童新聞(A)
同 六時二五分 ニュース公示事項 關屋五十二
同 七時〇分 라듸오學校 翌日프로그람發表
同 七時三〇分 講演(A)
同 七時〇分 獨唱과二重唱(東京新交響樂團練習所에서中繼) 피아노、소프라노、테너 니코다이 씨메르부랏트
同 八時四五分 忠臣藏花曆第三(B) 假名手本忠臣藏鹽谷館의段
同 九時三〇分 時報(A)
同 九時三一分 滿洲에서講演 滿洲國通信事業의概況 氣象通報 漫曲과才談 一、京山打令 二、歲打令 三、곰보打令 四、帝釋五里 五、新講座女歌 朴春載 金興烈

만도린合奏 一時三〇分 獨唱者 安益祚

城大合奏團

一、合奏 城大만도린俱樂部 (가)세레나ー라, 모차르트의歌劇「돈、죠바니」中의노래를만도린合奏로編曲한것 (나)小太鼓 라모의作曲인데 그는佛蘭西古典樂派의代表的作曲家로 古代樂器크라브산의大家인데 「小太鼓」는 「크라브산」曲中有名한것이다
二、테나獨唱 (가)세레나ー데 歌曲王프란츠、슈베르트作으로 들으라외엇해서불으는靑年의戀歌이다 (나)세레나ー라 伊太利의通俗的作曲家엔리코、토세리의作으로고요하고寂寂한感을준다
三、만도린合奏 (가)海에 (나)黃昏에
四、테ー너獨唱 (가)나의太陽 이여 伊太利、나포리의有名한民謠 (나)라ー、스파니요다 기아라의作으로 西班牙女子의情熱을노래한것이다

明日順序

十二月四日 日曜日
午前一一時五九分 正午時報
午後〇時五分 氣象通報
同 〇時三〇分 ニュース
同 〇時五〇分 運動競技 全國中等學校라구비ー朝鮮豫選決勝試合狀況(京城運動場에서)
同 二時二〇分 運動競技(A) 早大對明大ラグビー試合狀況(東京明治神宮外苑에서)
同 五時四五分 當夜順序發表
同 六時〇分 童話劇(B)
同 六時二五分 映畫解說
同 七時〇分 悲劇 소래두와그아들 成東鎬 ニュース翌日順序發表
同 七時二五分 第六回全朝鮮專門學校辯論大會
同 八時五〇分 忠臣藏花曆第四(A) 浪花節
同 九時三〇分 時報(A) 氣象通報

明日 (11)

崔獨鵑作 安夕影畫

구직(求職) (3)

정심요긔도못한 영식은 천근인듯 무거운 다리를 쓰을고 헤가커서 려관으로 도라왓다 영식의 발자최소리를 드른 복실이가 미다지를 방그시열고 내다보고 고요히 웃는다 그것이 영식에게는 한업시 깃거운 한편으로는 하로종일 쏘다니다가 아모런 일자리도 못구하고 들어온것이 엇전지 스사로 미안한 생각도 들엇다 복실이가 엇지되엿느냐 하고 무르는면 무어라고 대답하나? 하는 잔걱정조차 업지안엇다

「오늘도 하로종일 구경을 다니엇수?」

중둥니를 하로는 떠밧들고 아궁지에 석탄불을 집히고 잇는 만수가 도라보며 뭇는다

「구경이 다 뭐요 일자리를 찻느라고 지금까지 다니다가 도라오는 길인데」

「일자리가 어듸 떠러켯드라우 차자다니게!…… 그래 엇더케 되엿수?」

「남서 백집도 넘게 드러가 보앗지만 하나도 사람 쓴다는집은 업는데요……」

「어림도 업지요 그러케 쉽게요 그 정성을 가지고 차라리 한푼 적선합시요 하고 구걸을 햇스면 밥납시라도 생겻슬게요」

「반은 그럿소」

실례천만인 만수의 말에 일리가 숨어잇다고 생각한 영식은 솔직히 수긍하엿다

「그러타니 왜요 너 말마서요 나도 시골서 농사가 짓기 실혀서 무턱하고 서울로 올나와 가지고 죽을번 햇다면 그만이지요 시 이를테 굶고 남산공원에 가 누엇노라니까 눈쌀에 뵈는게 업드라니까요」

「그래 엇더케 되엿서요」

영식은 그거시 남의 일갓치 생각되지 안엇다

「엇더케 할수잇나요 애갈 요망하고 진고개로 내려와서 대낫에 남의 집 방물건을 훔첫지요 속담에 사흘 굶어 도덕질할 생각 안나는 사람이 업다드니 이를 굶어도 악이 나든군다 가든 세상에 태여나서 엇던놈은 잘먹고 잘입고 그밧게 온갓호강을 다하는데 엇던놈은 하로에 밥 한술 못먹는 생각이 드니까 악이 밧처서 무서운것 하나 업든데요」

「그래서?」

「그래서 외누리업시 빼갓시요」

「그래서요?」

「그잘난 류치장 밥으로도 살아낫지요」

「감옥에는 안가고요?」

「감옥 구경도 잠깐하고 나와서요 원일인지 웰경옷은 안입히고 재판장이 한바탕 쑤중만 내리고는 내보내드군요 그래 감옥에서 나와 가지고 다시 경찰서로 갓다가 직업소개소라는데를 갓다가 엇지엇지하야 이려관으로 쫏혀와서 심부름을 하고 밥술이나 어더먹게 되엿답니다 당신도 일자리를 구하려면 되나 못되나 직업소개소를 차자보우」

「직업소개소요? 게가 어듸야요」

영식은 귀가 번쩍 띄이는드시 뭇는다

「네 거ー 황금정에 잇는데 게두 일자리를 찻는 사람이 하두 만히 와서 차닛가 괴필코 된다구는 장담할수 업지마는 그러케 무턱대고 찻는것보다는 나을게로구먼요」

「그래 거기를 가서는 엇더케 하나요?」

「거기 가면 사무원이 잇스니까 사무원보고 말하면 접수해 놋는게지요」

영식은 만수의 직업소개소 소개로 밋업지 못하나마 명일의 희망을 붓칠수가 잇섯다

피곤하고 시장한데다가 저녁을 먹고나니 말할귀운조차 업섯다 요밋까지를 들처쓰고 드러누어서 복실이와 멧마듸 이야기를 하든 영식은 하사분이 잠이 들엇다

이튼날 아츰 영식은 만수에게 길을 자세히 무러가지고 황금정에 잇는 직업소개소를 차저갓다 정성부직업소개소라는 컴컴한 간판을 보지안트래도 빈궁이 또르르 흐르는 주위로서 피어서 얼른 눈에 띄엇다 동저고리 바람에 고무가는데로는 「아사고무」구두를 신은 중년남자며 때에 싼 다 찐 들거른 채비로 양복에 「헌쓰」고무신을 신은 둘매고 곰다른 친구 조바우손 청년 그밧게 형형색색의 남녀로 소대합실로 마당으로 길가로 이리 비쭐거리 비쭐하고 잇섯다 그것은 마치 해지고 치를날에 눈찬 도수장(屠獸場)으로 몰려오는 주린 까마귀떼와도 갓다 할것이다

論보다證據 皮膚病退治 데ー무水

자랑스런三大作用

◉殺菌作用 皮膚病의病菌을殺菌하야 가려움의苦를감쇄

◉消毒作用 患部의毒素를分解消毒하야 內攻안케消毒함

◉收斂作用 患部를收斂하게하야 腐敗를빨리낫게함

새로운威力

從來의흔히잇는平凡한皮膚病藥은 皆조에效驗이업다고 世人이不滿足을늣기고잇슴으로 皮膚病退治를目的하야 이에新藥『데ー무水』가나왓습니다 『데ー무水』의 左記皮膚病一切에對한 새로운一大威力은 오래苦痛튼頑固症에도着着實驗하신後 一日이라도빨리고치십시요 初期輕症은더욱쉽게낫습니다

特◉ 長◉

안쓰리고、안압흐고、內攻안코、냄새업고、눈에안띄고、用法簡便하도、쉽사리낫는다

◉拔根塞源

모든病은곳침에는、먼저그根源을막지안으면안된다。頑固한黴菌의寄生이、皮膚病의原因인것을생각하면、더욱殺菌力이만흔皮膚病退治『데ー무水』가唯一한良藥임은말할것도업습니다。

◉迷信打破

皮膚病은根治하면도리혀곳치안는다는등의舊時代의僻說에속고잇는분이往往이잇스나 殺菌解毒作用이特히優秀한『데ー무水』를바르면淸楚한感을늣길사이에 迅速簡易하게皮膚病退治의目的을達합니다。

◉主治効能

●마른옴●음부스렴●무좀●옴●태독●헌데●짓무른데●가려움●부스럼●어루럭이●버즘●頑癬●濕疹●여드름●죽은깨●물동뎬데●엇슬肛門헌데●란데●떡이●벼룩●모기、각다귀、빈대毒蟲의刺傷●皮指漏等皮膚病一切

皮膚病은迅速히곳치지안흐면 全身에蔓延하야皮膚呼吸의障害가되며 血液을惡化하야、腦를害하는等 意外의餘病을이르키기쉬우니、三大作用을兼備한化學醫用『데ー무水』를써서 빨리爽快하게退治하십시오。只今『데ー무水』實驗界의好評은非常하야全國到處藥店에서斯界의記錄을깨트리는勢力으로팔리고잇습니다。論보다證據꼿一瓶을써보시오

【데ー무水】藥價三十錢・五十錢・一圓・二圓・送料內地六錢 全國到處藥店에서販賣함. 萬一品切時에는代金을添付하야左記發賣元에注文하시면即時送藥함

製造藥만호니 목데ー무水라 指名後사시압

發賣元
東京市芝區田村町六七 電話芝一八七四番 振替東京六〇一〇〇番 東京藥院本店
大阪市赤十字病院前 電話南一二四六番 振替大阪五〇八一八番 東京藥院支店

털은후미나인
毛藥 フミナイン 五十錢 九十錢 一圓六十錢 三圓

田中醫學博士의創製藥으로 毛根部에殺菌、興奮、發毛誘成의各作用을適度로주어 奇妙히生毛케하야 脫毛를막는다。禿頭病、若禿、癩毛拔毛等모든털의不足한분과 보기실흔털은大試用하라 ●仔細한說明書는前記東京藥院에申請하면즉진정함

各地의癩豫防運動

慶南癩豫防支部 七萬八千圓負擔

지방비로삼만오천원지출 殘額은寄附로決定

【釜山】 과반전조선도위생과장(道衛生課長)회의에서결정된조선나예방협회(朝鮮癩豫防協會) 경남지부설치에대하야는도위생과당국에 준비중이든바 불원간발기인(發起人)을 결정하고사업에 수행하기위하야 도지방비로부터 삼만오천원을지출하고 부금사만팔천원을 모집하야 명예(名譽)특별(特別)정(正)회원을두고 지부를 결성하게되얏는데 기부금으로는 관민의호응으로 로집정되겟기로도평의원(道評議員)을위시하야부회의원읍면회의원의사회치과의사회은행회사기타관공리로 예정이 되야잇는데 관공리에대하여는 칙임관(勅任官)오십원 참여관급 부장(參與官部長) 칠원오십전 판임관오급(判任官五級)이상삼원동이하이원 동며우자 일원순사순사부장은 본가봉(本加俸)에 백분지일을 거출하기로 결정되엿다한다

既決된寄附金 二萬三千圓

◇慶北癩防支部成績

【大邱】 조선라예방협회(朝鮮癩豫防協會) 경북지부발기인총회는삼십일 오후한시반 도청에서개회하야 도간부들과 민간유력가 사십여명이 출석하야지사로부터 경과보고와 지부설치에대한 원조를 의뢰한다는간담이잇슨후 폐회하엿는데 벌써결정되여긔부금이이만삼천원에달한다고한다 금액 씨명은다음과갓다

▲六千圓李章雨▲五千圓鮎合原▲五千圓徐丙國▲千圓島田金四郎▲千五百圓秋藤和▲千圓木村綾治▲三百圓大邱友の會▲二百圓小野原太▲三百圓杉原長太郎▲五十圓裵永惠▲五百圓鄭瓶鳳▲三百圓徐喆圭▲五百圓木村竹太郎▲合計二萬三千六百圓

忠南에도 支部를設置

지방비팔천오백원 寄附一萬三千圓

【大田】 조선라예방협회(朝鮮癩豫防協會) 설립 千채안에관하야는과왕각신문에발표된것인바 여긔에대하야 본도경찰부장은 지난삼십일 오전십일시에 당지각신문긔자를 도청으로 소집하고 강긔도지사의 말로아래와 가티 발표한바가잇섯다는데

본도라병자의실행을보면통계상환자는 팔십사명이나 년년사오명의증가를보고잇다 이것을상세하게관찰하면 작년중에는천칠명사망십칠명천거와행선불명이구인합삼십삼명이주린것에 불구하고 사명의증가를 보게되니새환자의 발생은 실로삼십칠명의다수로서 병독전파의 심한것은상상하고도남음이잇슬것이다금번 긔선적으로 라예방긔부모집에대하야 본도는 지방비에서팔천오백원을 보조하기로 하고각반지방비사업에다액의경비를요함으로 상당이 재정곤난은 잇스나 이상과가튼 실황이요일반긔부의 본도부담은 일만삼천이백원인데 긔부금 모집요령은 다음과갓다고한다

一、寄附金額 一口十錢以上얼마든지但一時金十圓以上又는每年三圓式五個年以上引續寄附하는사람은正會員으로一時金五十圓以上寄附하는사람은特別會員으로推薦함

二、寄附金受取場所 道廳衛生課又는道內各警察署

三、寄附受取期限 十二月末日外지

四、寄附金拂込 一時拂를希望하나來年二月末日外지二回又는三回에分하야拂込하야도無妨함

學術講習會 正式認許

사천교육계서광 림순백군의로력

【泗川】 경남사천에서는빈궁에시달려 배우지못하고 가로에 방황하는 무산아동들이 날로느러감에따라 당지유지청년림순백(林順伯)군은 수년전에 야학회를 설치하고 남녀아동근이백명을 모집하여 보수한푼업시희생적으로 교수하야 오든중 그간머든 간난과 인가(認可)업다는 구실로 당국의 간섭으로무득이금춘에 이러러 야학을중지하게 되엿다 강사림군은 로력을다하여 동야학의인가원을 도청에제출하엿든바 지난구월이십일부로 학술강습회(學術講習會)란 명칭으로 인가되여 요지음부터 개학을하고 경영방침과 내부진용을 튼튼이하기위하야 지난이십일 오후칠시경 지방유지및 학부형회를 개최하고 강사림순백군의 경과보고가 잇슨후 시의징으로 박동섭(朴東燮)씨가 피선되여회측등과와역원선거를마치고 경영방침에 들어가서는 유치원건축비용 적립된 현금천원을가지고 미편송에잇는교사를 완전이건축하야 유치원과병영키로결정하엿스며피선된역원은 다음과갓다고 한다

役員氏名
會長=朴演武 副會長=尹鎬 總務=林順伯 理事=許麟 朴東植 李蔡辰 崔中植 申彦才 姜滋鎬 丁奎源 裵在瀷 劉翰洙

二人組强盜는 元長安寺僧侶

두명이회양서에잡혀

【淮陽】 본보에보도한형사로 무민이가늘슴격하야 현금오십원을 강탈도주한 이인조강도는 그후 회양경찰서에서 범인체포에맹렬히 활동한결과 드듸어범인을체포케되엿는데 한자는 전남부안군도초면고란리(全南務安郡都草面古蘭里)박인식(朴仁植)(二○)이요 한명은원적을강원도평강군평강면서변리(江原道平康郡平康面西邊里)김송택(金鍾澤)(二三)으로서두명이 모다장안사(長安寺)중으로잇섯는데박인식은 본래소행이 부정하야금년봄부터 장안사를 쫓겨나와안사부근에서유식지를경영하엿다고한다

製絲職工들 無事釋放

【鎭海】 경남진해동양제사공장(東洋製絲工場)동맹파업(同盟罷業)계획사건으로 직공중에서어정봉 魚程鳳 최두도(鎭海署)에검거되얏다가 지난이십일 진해서에서는 그동안이사건의 배후를 조사하기위하야 지난이십칠일경에 정화동(慶和洞)의청년김영석(金永錫)정해인(鄭海仁)두사람을호출하야 조사하여보앗스나 하등의단서가 업슴으로 즉시석방하는동시에 권긔구검된 직공들도동일오후에무사석방되얏다한다

平安水組問題로 地主代表又復陳情

도지사는면회를사절하여 今後波瀾重大豫想

【平壤】 말성만흔평안수리조합(平安水組)일천여명지주의대표조세환(曹世桓)안재수(安載秀)한병억(韓秉億)등삼씨는 일일오전에 도당국을방문하고 수세감하와조합장불신임(不信任)을진정하려다가 면회거절(面會拒絶)을당하고 할수업시돌아갓다 면회거절을당하고 돌아가는지주대표들의 이야기를 들어본다면 다음과갓흔데 평안수리조합지주들의 곤경이 얼마나큰자를상상할수잇다

수조당국에서는몽리구역내에서 금년의추수성적을평당(坪當)이근삼분(二斤三分)으로도조사햇스나 실상은 평당근반(斤半)밧게더되지못하며더욱이도부산면(斧山面)재경리면(在京里面)서천면(西川面)남형제산면(南兄弟山面)등사면은 거번의우박(雹)으로 인하여 농작물은 전멸하다십히되여 수세는커녕 비료대금도지불할수업는 비참한 경우이다

당국에서도 수세천액을 납입할수업다하여 일할삼분(一割三分)감하를 통시해왓스나이것은 일종의 형식에불과하고 적어도오할(五割)이상이나감하하지안는다면하등구제의미를 표현치 못하는것이라하여 장차지주권체가대거진정이라도할모양으로 금후의 형세가 자못험악하다 지주대표안재수씨는 흥분되어조로 이러케이야기하엿다

◇地主代表安載秀氏 談

우리가 도당국을 방문햇다가 현관에서 거절을 당햇습니다 수세맛칠돈이잇다면할일업서서 이러구단이겟습니까? 할수업는 궁경에 들기때문에왓다갓다하는데이런홀대를합니다그려 우리는 이러한것을지주회에 보고하겟고 지주권부가 대거진정이라도 해볼밧게별도리가업지요만난을당면한우리가 무엇무엇운운것이 또잇겟습니까운운

門中契金을强奪

『돈압헤는천족이무엇이냐』 ◇警察은犯人逮捕

【平壤】 이십일오후열한시경에안주군대니면 발북리(安州郡大尼面鉢北里) 김광녹(金光祿)(三二)은문계집금(門契集金)을해가지고 계산을보고 잇는김형순(金亨淳)과 동인상남 광수(光洙)를습격하여 현금사십오원십전을 강탈도주하엿다가 만성(萬城)주재소원에게체포되여취조를받고 잇다는데 범인은금전의압헤는 문중계도 친척도권부가업다고 이야기햇다한다

地方時論

定州銃劍事件

古邑支局 一記者

大體定州警察署管內처럼 巡査의銃劍이 問題만히니르키는곳은업슬것이다 十年前葛山駐在所巡査金某가 同面艾島에서擧銃으로弄을하다가友人金某를射殺한事件은 너무도오랜일이니그만두고라도昨年봄부터 只今外지의未滿二年間에 巡査放銃이二件 拔劍二件 劍銃盜失이二件이다 이제좀더具體的으로이銃劍事件들의 來歷을보면이러하다 昨年봄郭山에서 當地巡査伊藤某가 醉中에擧銃을할부로내여대여 여러사람을驚嚇식히고 即時免職되얏스며 그後얼마아니하야 古邑駐在所首席宮地라는巡査가 古邑市에와서泥醉한後拔劍을해가지고 함부로사람들을 威脅하다가이로免職이되엿스며 이일이잇슨지不過二個月에 同駐在所巡査鶴留某가 亦是古邑市에와서大醉하야가지고拔劍까지하야여러사람을驚嚇식히든中某胎母의被害가잇서서免職되엿다

×

그後멧달을無事히지나가을에니르러는 高峴駐在所巡査尖某가 賭博現場을襲擊하면서擧銃을發射하야其中一人을重傷식힌일이잇섯는데 그加害巡査만은 故意放銃이안이라逃失發射인가 自然發射인가된다고主張하면서 一時無罪함을傳하더니 얼마後被害者가退院하면서 該加害巡査를告訴함으로써 該巡査는八個月體刑外지밧고 只今은 控訴中이라고 도傳하며 그後 얼마들잇다 가지난여름에某駐在所巡査가 突然히銃劍을盜難當하고 尚今것犯人과盜失物共히 去處杳然中에잇는모양인데뒤미처本報에報道한바와가치지난二十三日에는 엇던者의所行인지 巧妙한方法으로長銃과劍等의 物取를當햇다

×

警察의存在는人民의生命財産保護와 社會의安寧秩序를維持하는데 그意義가잇슴은누구나아는바이다 따라서警官이銃劍을攜帶함도 非常에備하야 職能遂行의 安全을期함에잇다 그러나 劍이나銃은그性能이本來危險한物件이다 如此한危險物을所持한警官으로서는平素누구보다도 愼重히取扱하여야만될것이요 處身을鄭重히하여야 할것이다 그런데 警官으로서 萬一그行動을不謹愼하야銃器取扱의不注意로도로혀社會에不安을주고나아가公安과秩序를攪亂하는일이잇다면警官으로하여금此等武器를攜帶케한元來意義를沒覺함이아니라一般人民으로이가든警察을信賴하고安堵하지못할것이다 定州관처은警察의 域內에서不過數年間에 銃劍事故가屢次頻發함은우리로서一種過失로만돌릴수업는일이다 銃劍의遺失도保管의不注意인 責任은警察이아니가지지못할것이다 此種危險物의遺失도入手者의如何에따라서는將來할不安도 不安이려니와이런種類의事件이 한번發生하면 隣近住民의無故한경화도적지안은苦痛이다 따라서 該器를攜帶한警官의職에잇는者로서는 그責任과 處地를深察하야使用과 保管上萬全을期하야今後에잇서서는事故의發生에特別한注意가잇기를期待하는바이다

組合費滯納 一萬一千圓

森組畜組農會費等

농촌의 불황은 납세성적에도큰영향을미치게되여잇나 경남의령군(慶南宜寧郡)내에서농회비삼림조합비 축산조합비(農會費森林組合費畜産組合費)등각종세금의 체납액이 일만일천육십원이라는데 래년도에 행정과관에소속된 각단체의 정리를압두고 그체납액을 충수징산할터이라고한다 체납세금의 종별은다음과갓다

農會費	三千八百圓
森林費	六千五百圓
畜産費	七百六十圓
合計	一萬一千六十圓

安東의犯罪件數 二千二百件

특별법위반자가제일만코 詐欺竊盜의順位

【安東】 경북안동경찰서에서 시월말까지 취급한 범죄통계를 들면 총건수일천구백 삼십구건 총인원 이천이백팔십이인 으로 특별법령(特別法令)위반이 일천이백칠십팔건을 필두로 사기(詐欺) 일백삼십구건 절도(竊盜) 일백삼십구건등으로 전년도에 비하야 상당히 증가되엿다는데 죄종계는다음과갓다한다

罪名	件數	人員
詐欺	一九二	二四○
竊盜	一三九	一七三
賭博	一九	二七三
橫領	七一	七六
傷害	四一	六九
失火	二一	二二
住宅侵入	一一	一六
文書僞造	一一	一六
毁棄隱匿	七	一三
恐喝	七	一○
殺人	五	一二
强盜	五	一九
誘拐	四	五
誣告	三	四
脅迫	三	三
贓物	三	三
僞證	二	四
姦通	二	三
放火	一	五
毁物	一	一
墮胎	一	一
通貨僞造	一	一
印章僞造	三	三
信書毁損	二	二
信用業務防害	二	五
交通防害	一	一
不當逮捕監禁	二	四
特別法令違反	一、二七八	一、二九八

忠南自動車 經營者變更

【洪城】 경남 철도 주식회사(京南鐵道株式會社)에서는충남홍성읍내(洪城邑)에잇는충남자동차부(忠南自動車部)의선로권을 매수하야 지난일일부터개업하게되엿다고한다

問病온丈母를 洗濯棒으로打殺

◇정신에이상이생긴관계 — 加害者警察에被捉

【平壤】 중화군동두면신봉리(中和郡東頭面新鳳里) 김명한(金命漢)(三二)은약십일전부터정신에이상이생겨여신음중임으로 동인처황한실(黃韓實)의 친모서씨(徐氏)(五五)가 문병온것을 삼십일오후다섯시경에빨내방망이로머리를따려즉사케하엿다장모를살해한김명한은중화서에체포되엿다한다

大邱에 소매치기도적 포승선코다러나

【大邱】 이십육일오후팔시경 대구 원정일정목 삼중정오복점(三中井吳服店)이층판매장에서 물건을살려고하든사나희한명이 점원이그거스름돈을차지려간여가에 부인유탐하케외투 감세필(시가오십원)을훔쳐가지고도망할라고하는것을벌서눈치가이상한것을 알어챈점원한명이 발견하야 서슴지안코 붓드러금정(錦町)파출소에넘겻든중이번는 포승을선코 다라나는것을 추격하든순사가 겨우붓드릿스나 또다시쇄리치고 도망을하야 이번은(井上)자전거점압헤서간신히붓드럿는데 이자는 충남태전군산내면대별리(忠南太田郡山內面大別里)김경렬(金敬烈)(二八)이란자라고한다

接踵하는 金塊密輸事件

엄중한세관눈을피하야 密輸出犯日益增加

【安東縣】 지난이십삼일오후륙시경에 안동현에 거주하는리성학(李成學)이가의주금산(義州金山)으로부터삼십오『몬메』의금괴(金塊)를수입하야 복부(腹部)에감초아가지고인력거를타고가는것을 압록강 철교남안파출소(南岸派出所)에서압수하는동시에 신의주서로 인치하얏다 지난이십오일에 압록강철교북아파출소압흘통과하는중국사람을 취조한결과 자전거그람푸중에 금리백이『몬메』를 은익한것을 발견하얏스며 동일오후네시경에 구성군 관서면조악동에 거주하는모씨를 취조한결과 복부에서팔십팔『몬메』(가격오백오십원)의금괴가발견되야모다신의주서에서 인치취조중이라한다

東萊西面民 市區改正反對

西面繁榮會에서

【釜山】 동래군 서면 번영회

오든중 만건에이러러 서면(西面)과사하면(沙下面)일부을부산부에 편입하기로 결정하고이에대한 수속을 착착진행중이라하니 이에대하야 서면으로보아중대문제인만큼 우리도 동한시하여서는 안될것이라하고 만장일치로 부산부에 편입을절대반대하기로 가결한후 반대리유서급진정서(反對理由書及陳情書)작성위원으로김용두(金鎔斗)·김준영(金濬永)리형우(李亨雨)장무(張武)삼씨을선거하고 즉시 긔초(起草)을마치 래일요일에 다시임원회(任員會)을개최하고이것을도의당과식히 십이월 초순안으로관계당국에진정하기로하엿다

鎭漁船이顚覆되여 漁夫五名이溺死

◇한경은간신히살어나와 鎭南浦蓆島附近에서

【鎭南浦】 지난이십삼일진남포항을출발한판정(坂井)씨소유어선한척은 이십칠일 오후세시경에 석도(席島)부근에서 조난하여피난중 배는전복되여 승조원육인중 사인은 행방불명이되고배주인 판정씨는 사체(死體)로되여 황해도풍해면(黃海道豊海面)에서발견하고그중한명이겨우 생명을 보존하엿다는데 지난이십팔일송화군룡수포구장강환(松禾郡龍首浦區長姜桓)씨가발견하엿스며생존한사람은리금봉(李金奉)(三一)이라 한다

安東縣에 고무工場增加

【安東縣】 안동현에잇서서고무공장은 만주국성립 전후에는삼개소의 공장이잇든중 그중이개소는 휴업상태엿섯는데 최근은고무공장이 칠개소로 증가하는동시에 전부가 계를운전하고잇다현행관세로는안동현에공장을설치하는것이유리함으로조선안고무공업자는 안동현 공장에문에 만수진출이 격게되여관세개정의필요를늣기고잇다고한다

收穫은만흐나 價格은減下

西湖津漁況

【興南】 함남흥남서호진(西湖津)은북선에굴지하는어항(漁港)으로매년어산물대금 환산고가 칠십삼만원에달한다 금년십일월말현재와 작년동기를비교하면좌긔와갓다

年月日	品名	數量	價格
昨年十一月末	明太	[illegible]駄	[illegible]圓
今年十一月末	明太	[illegible]駄	[illegible]圓
		增一九八駄	減二二、三三〇圓

이와갓치작년보다수량으로는일백구십팔태(駄)나더잡엇스나가격으로는 이만이천 삼백삼십원이라는 거액이 감소된것은역시불경긔의 탓이라하며 이외에잡어로도 만여원어치가 잡혓스리라고한다

熊川에自殺未遂

【熊川】 충남보령군주산면금암리(忠南保寧郡珠山面金岩里)에 거주하는 리상용(李相龍)(二六)은 지난이십육일밤에 쥐잡는약을 먹는것을집안사람이발견하야응급치료를한결과 생명에는 관계가업슬듯하다는데원인은가정불화가나온모양이라고한다

産業組合公吏가 巨金을橫領

최근에와서탄로되어 ◇千九百餘圓을橫領

【鎭南浦】 진남포 산업조합(鎭南浦産業組合)에서소와사년륙월 부터 판매주임으로 근무하든복정무차(福井武次)(三五)는동조합에 공금일천구백여원 횡령한것이 최근에판명되엿슴으로지난이십육일 진남포경찰서에체포되여·방금엄중한취조를밧는중이라고한다

井邑에火災

【井邑】 전북정읍군고부면고부리은동길(井邑郡古阜面古阜里殷東吉)씨집에서는지난이십구일오후두시경에벼가리(稻積)에서발화되여 동여섯시경에진화하엿다는데벼가리반천과초가일동(草家一棟)이반소(半燒)되엿스며원인과손해액은방금조사중이라고한다

咸鏡北道의警官 百名以上을增員

결빙긔전으로실시에로력 防疊와機關銃完備

【羅南】 함북경찰계이회의에이동에는 특히국경경비우에 고려를긔초로하야 극히 광범위에미치지게 이동이잇슬터인데 독신자와 군대출신자는 전부제일선에 세우기로하고 이미긔관총과방축(防壘)의 시설도 완비되엿다 긔번 총독부경무국의 경관대증원 계획에 따라본다면백명이상의 경관의증원을 보더로도경찰부에서는 결빙긔를 보기 전에 실행하고저 로력중이다

平壤에傳染病

【平壤】 일긔가치워짐을따라평양부내에는 각종전염병이 창궐하기시작하여 이십구일 현재성홍열(猩紅熱)십년장실부사삼명으로 도립의원(道立醫院)과 보생원(普生院)에 수용하엿다평양부위생과에서는각방면에대하여 다음과가튼 주의사항을통첩하는동시에방역에크게노력중이라한다

◇注意事項

一、外出時에는『마스크』를하라

一、外出로부터歸家時에는鹽水又는溫水로양치하라

一、發熱又는咽喉가압흘時에는速히醫師의診斷을밧으라

乳糖을高貴藥으로 數百圓을詐欺

범인은안동서에피착

【安東縣】 지난이십일일안동에서는유당(乳糖)에기호스『을고귀약(高貴藥)이라고일홈을지어 아무것도아지들못하는무

鎭南浦隔里病舍 竣工開院

【鎭南浦】 진남포부에서는지난칠월삼일부터 격리병사(隔離病舍)의건축공사에착수중이더니 요지음준공이되엿슴으로 지난이십구일 부민유지를 초대하고 내부구조의 안내를하고지난일일부터환자를수용한다고한다

鎭南浦에戶口調査

【鎭南浦】 진남포부청에서는지난일일부터 호구조사에 착수

貧弱한書堂은 漸次廢鎖方針

사립학교에보조금지불 ◇平南學務課腹案

【平壤】 평남학무과에서는일면일교계획도 농촌의 여지업는불경긔로인하여 실현성이희박함을각오하고 여긔에대한 보충수단으로 래년도중에 도내에서사립학교중내용이 비교적충실한사오교를선택하여보조를주기로하는일방 비교적 대규모로내용이상당하다 고인정할만한 서당(書堂)도 선발하여 초등교육긔관보충을하기로햇스며일방내용불충분한서당은 점차로 폐쇄를 명할 방침이라한다

若木에金鑛發見

【善山】 금광열이 전선적으로 팽창되는요지음에 경부선약목(京釜線若木)에서도금광발견을보게되엿다 동군약목면사장신상현(若泉酒造社長申相鉉)씨외 수씨가 칠곡군 약목면 광오동후산에 대광산을 발견하야 시굴한결과 성적이매우량호함으로 벌서 총독부당국에허가원을제출하엿는데 허가되는즉시로 개광할것이며 개광되는데따라 금년한해로 전선의 제일위를점한 해지방궁민에게 만흔공헌이되리라하며 벌서부터 그광산부근에서사금을채굴하는데자방궁민이 매일 수십명식 채굴하러모혀든다고한다

金海에서 탁주감을올려

【김해】 경남김해(慶南金海)군에서는 얼마전에 탁주가격을 감하하야 한말에 동원삼십전하든것을 지난이십육일 동군청에서는 군내의 주조영업자들을모하노코 가격을 한일원칠십전와 지인상식히고 술로모지 자유경쟁하야 판매치못하게 구역을 지정하야 만일위반하는 자에게는 영업권을 취소하겟다하야 엇더케감하한가격을인상식히어 영업자의 리익만 두호하는가이만 처치를비난한다고한다

地方時論

▲金命性氏(平壤奬武會師範)三十日本社總刊人事次本社平壤支局來訪
▲安昌南氏(平壤奬武會師範)同上
▲韓泰鵬氏(平壤奬武會總務)同上
▲金有善氏 同上
▲金行一氏(中央日報平壤支局長)同上
▲金興淵氏(桃山町守)新任人事次去二十八日本報鎭南浦安支局來訪

長興警察이 青年兩名檢擧

【長興】 지난시월말이래전남장흥(全南長興)군내주의인물들을 십수명의가택을수색하는동시에 동군관산면(同郡冠山面)을중심으로정종배(丁鍾培)외칭년삼명을검거하야취조중이든바장흥경찰서에서는또다시수일전에당지

今秋以來로 支拂命令千餘通

竹山郵便所調査

【竹山】 농촌의진흥을부르짓는오날에 잇서서 경긔도죽산지방에는 다수한채귀(債鬼)들의지불명령장이 금추이래로 죽산우편소에서 송달된것만해도 천여통을 돌파하야 압흐로도얼마나만은수자(數字)를내일는지몰은다고한다

親族家에侵入 現金을强奪

위협과폭행을가한후에 ◇强盜罪로取調中

【平壤】 성천군능중면삼곡리(成川郡陵中面三谷里) 최윤호(崔允浩)(二六)는삼십일오전열한시로부터 오후일곱시사이에 친척이되는 최재승(崔載昇)의 첩백씨(白氏)외집에침입하여백씨를협박구타한후현금칠십오원을강탈도주하엿다는 급보를 접한소관성천서에서는 즉시 비상선을느리고 범인을엄탐한결과 부근에서 체포하여 강도죄로엄중취조중이라는바 극도의 불경긔가나은범죄일것이다

親父殺害犯 懲役五年言渡

미천아비를매로따려죽여 ◇迷信이나흔犯罪

【平壤】 개천군중서면은룡리(价川郡中西面銀龍里) 김준선(金俊善)(三○)에관한존속상해치사(尊族傷害致死)피고사건의 판결언도는삼십일본다(本多)재판장으로부터 검사삼년구형을 초월하야징역 오년으로언도햇다

피고는 권긔주소에서 친부김찬섭(金贊燮)과동거중 지난달이십오일 친부가돌연 발광하야고향평원(平原)으로가자야단을침으로 돌갑이를리치한다 하야옷을벗고나체를 만들어 놋코전후여돌시간동안이나복숭아채죽으로 무수란타하야 드듸어죽게한미신적범죄이라한다

音樂會의 本紙讀者割引

【鎭南浦】 오는구일하오칠시반부터진남포억낭긔유치원주최로음악가극대회를 부내 항정에서개최한다함은 루보한바어니와조선일보독자에게는오십전권을삼십전 삼십전권을 이십전에할인한다고한다

그뒤의소식을차저서(一)

解消後의新幹會

看板은依舊하나會館은寂寂 量에서質로의飛躍은何時에

『그뒤의소식은엇지되얏는가?』 우리사회에는이러한궁금을이르킬만한 문제가만습니다 더욱이 조선일보가 오래동안쉬인까닭에 여러분중에는 세상소식—그중에도 조선안의모든정세가엇더케 변하엿는가—에대하야 좀더자세한것을들엇스면하는분이만히게실줄로생각합니다. 이, 이러한 리유로 이케우리는 『그뒤의소식을차저서』여러분압헤 보도의붓을 들게되는것입니다 제일먼저 붓을들게된것은 『해소는한뒤의 「신간회」』 입니다 차차뒤를니어각방면으로 소식을차즈랴합니다

初期의新幹會 — 창립한지수삭에 회원만사만여명

사천년력사상에 일즉이 보지못한 정치(政治) 경제(經濟)적대변동이잇슨이후이십여년간의 조선인운동은 민족운동(民族運動)으로또는사회운동(社會運動)으로 표면(表面)과리면(裡面)에서굿침업시계속하야 오다가 일천구백이십칠년이월십오일에는조선민족의총력량(總力量)을집중하야 민족단일당결성(民族單一黨結成)을 촉진하며일층맹렬한활동을전개하기위하야

一、우리는政治的經濟的民族的覺醒을促進함
二、우리는機會主義를一切否認함
三、우리는團結을鞏固히함

이라는 세가지 강령(綱領)밋헤서신간회(新幹會)가조직되엇고 이신간회가 경성에서처음으로창립총회를열게되며 당면(當面)한정책(政策)을 세워 활동을개시하게되자 전조선인의 여론은여기에집중되고도한길실한부르지즘으로 되여 각도각지에서지회(支會), 가속속설치되엇스니 불과수개월동안에 삼백여지회가 설치되엇고 약사만명의회원을획득하엿섯다

解消는왜햇나 — 행동자유가업는 과거를청산한것

이가티파죽의긔세(破竹之勢)로확대되어오든 신간회는 당면의활동은 잇섯스나 이러타할큰임무도남기지못하고일천구백삼십일년오월에는민중대회사건(民衆大會事件)의뒤를이어 해소(解消)라는 새긔록을남기고 오던간거러온 자취를청산하는동시에새로운방향으로거름을옴기하엿나니 해소에대하야는그뜻을해산(解散)으로오해한사람이만혓고 또한해소는시긔상조(時期尙早)라하야일부의 반대도 업지안헛스나 중앙대회석상에서는 전선대의원(代議員)의만장일치로해소를가결하엿다 이해소를주창하게된리유는 자연발생적(自然發生的)이나 정치운동(政治運動)을 표류하고 그어느시긔에잇서서는량(量)에서질(質)로변하는비약(飛躍)이잇는것이며 또한 신간회라는 간판밋헤서행동하여온것은 그실질에잇서 아모러한 (機能)을 발휘하지못함은아니라 각정긔방을 망라한민지한운동에 지내지못하고 조선의로동자와 농민에게는 일종의반동단체(反動團體)로와도리혀사회적권리의획득을방해하는것이라하야과거를일체로청산하기로하엿든것이다

集會一切禁止 — 해소위원삼십명이낫스나 당분간은뒤회관만직히어

그러면 해소한후의 신간회는 엇더케되엇는가 이것은 아는사람은 잘알만 일반은그뒤이야기를궁금히역인다 해소를가결한후에는 해소위원(解消委員) 삼십명을선거하야해소임무를위촉하게하엿스나경찰당국(警察當局)에서는해소를가결한이후부터 집회금지(集會禁止)를 명령한관계로비록회합는하지못하나 본부(本部)의회관이든 종로(鍾路) 정목덕원(德元)빌딩삼층에는 신간회본부라는 간판이그대로잇고 해소위원도 이회관에출입하며 조선로동총동맹(勞總)조선청년총동맹(靑總) 조선농민총동맹(農總)등삼총(三總)과 함께잇서 해소임무를다하기에 힘쓰고잇고 각지의지회도아직간판이그대로잇는곳이만흐나 표면으로 무슨활동을보지못하는만큼아모것도업시 해산한것과 가티되어잇는듯하다

問題는今後로 — 해소사업에딸하 새로히전개될듯

그리하야 일부에서는 조선운동의지도원리(指導原理)를세우고표현단체(表現團體)재건(再建)을 문제삼는일도 잇섯스며 조선운동은 어데로가나하는의아를 품게되는 사람들은 신간회를해소하고 다시표현단체를건설하지못하엿스니일즉이부르짓든 정치경제민족적각성을 촉진하고 긔회주의를부인하며 단결을공고히하자는 목적을 엇지하겟느냐 그것은아니라한다 조선에서 표현단체를 건설하야서는절대한운동을 할수도업고또한지하운동(地下運動)이라하야도비합법(非合法)인만치그성과는 어렵게되어잇다 그럼으로 해소를 가결한신간회의 사만회원 아니이천만조선인은 유긔적(有機的)회합은못하드라도 그리되면에는 여러신간회창립당시의강령의흐름이잇다한다이큰조류(潮流)밋헤서산업적(産業的)으로노는각부문에 가입하야 일층맹렬한운동은 전개되고 잇스며 해소임무를 다하는때에는 신간회라는간판은 자연히 떠러질것이고 조선운동은 참으로량에서 질로변천되리라고 한다(A記者)

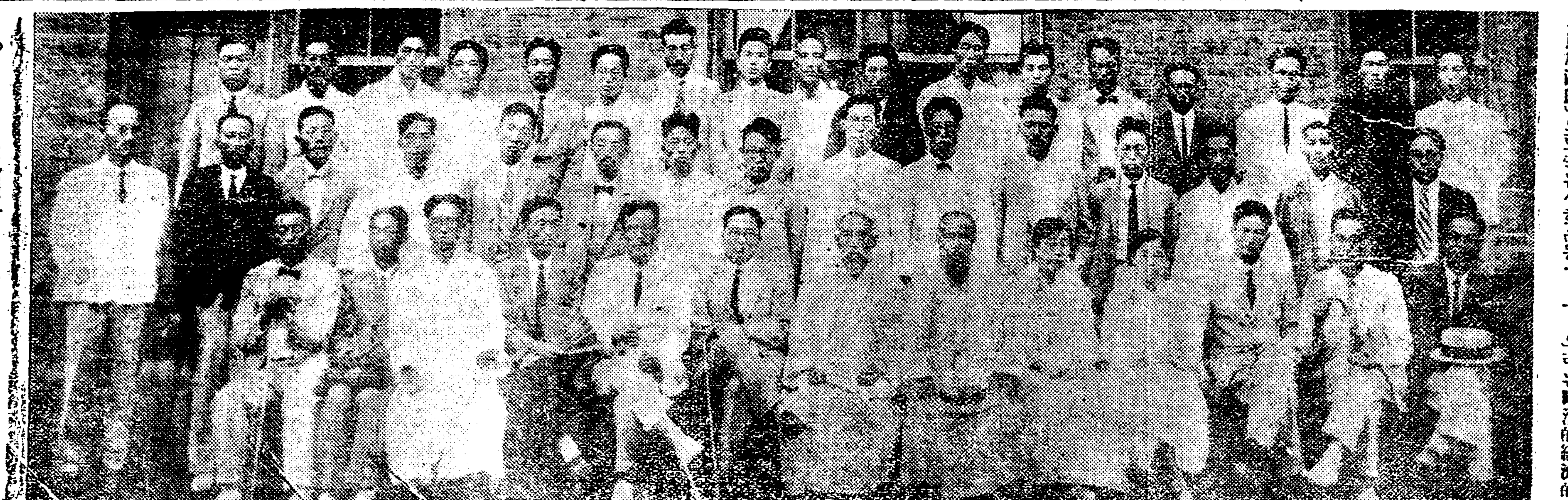

◇……전성당시의신간회 중앙집행위원일동……◇

師範生中心의 結社計劃이暴露

작일에또다시여덜명을검거 平壤檢擧事件擴大

【平壤】 작보=평양부내에서 대활동을하는 경긔도경찰부 고등형사대들은 일일도 맹렬한활동을 계속하여 사건관계자들을 속속검거중에잇다 이십구일 동대원리(東大院里)에서검거한사범학교(師範學校) 생도우종식(禹鍾植)고의명(高義明)과금번수사사건의 중요인물리정식(李定植)을밤을새워가며취조를진행하더니 일일아침에는 또다시사범학교에 자동차를 몰아가지고가서한락규(韓洛圭) 심우덕(沈禹德)의두생도를검거하엿고 오후에 또다시사범학교생도 세명을검거하여 동일오후 여덜시까지에는 검거자가 여덜명에달하엿고 더욱계속중임으로 사건의진전은 주목되는터인데 경성을발출하여온 리정근이 중심이되여 사범학교생도를 권유하여 ○○주의선전에노력하는일방○○결사를 조직 계획중이든것이 폭로된모양갓다

行動範圍는全鮮을網羅

사상문제연구회를조직 京畿刑事더욱緊張

경긔도경찰부상륜경부일행의활동은 더욱맹렬화하여 검거는더욱증가되는중으로금번사건의중견인물리정근의 책동으로 사범학교내부에는 지금까지의 류행하든독서회(讀書會)의형식을떠나사상문제연구회(思想問題硏究會)를조직하고 복사지(複寫紙) 팜프렛트로 주의연구선전활동등의 전선을펼쳣든 모양으로동회의세력은사범학교전폭에밋친흔적이농후하고수리되자에게까지적수(赤手)가뻣친모양갓타서 수사의활동은 첨예화하엿고다시한거름나아가 이조직은모중등학교에까지벗친흔적이잇서일일형사대는모고보(某高普)기숙사를수사햇다한다

륜경부를 방문하고 장시간동안 사건내용을 청취하고 돌아갓는데사건관계학생은 전부퇴교 처분을날 뿐의사로장래국민교육의 재목을배양하는 사범학교 에서 련속하야 이러한사건을 발견함은 또한주목할가치가 충분하다고 한다

總本營은平壤師範

학교당국당황

사범학교당국에서는 지번에 불경사건(不敬事件)의범인을학생중에서 내이엇고 이케다시금번사건의총본영이 되다싶히 하게되여 학교책임자는 송구한중에잇스며 일일아츰에는 진전(津田)교장이 평양서서장실로 삼

東部住民聯合 住民大會開催

사일오후두시왕십리에서 郊外線撤廢反對運動

전차시외선철폐문제(電車市外線撤廢)문제에대하야 시외신당리(新堂里)왕십리(往十里)방면의동부반대회(東部反對會)에서는 일반의여론에 호소하는동시에아울러 당국자에게 교섭하기위하야 사일오후두시부터 상왕십리광무대(上往十里光武臺)에서주민대회(住民大會)를개최할터이라한다

衡平社委員會 債務淸算決議

시내운니동(市內雲泥洞)에잇는 형평사총본부 (衡平社總本部) 에서는 지난삼십일월삼십일 동회관내에서제사회중앙집행위원회(第四回中央執行委員會)를개최하고의장김재덕(議長金在德)씨가 피선되여 다음과가튼결의가잇섯는바 각지부배당금(各支部配當金)수납된것이 근천원에이르럿다는데 멀리경남김해(慶南金海)에서까지 거출되얏다하며충북제천(忠北堤川)에서는개인의연(個人義捐)이만히왓다는바 이번에는 형평사채무는전부청산할터이라한다

▲收納委員報告▲一般債務問題▲會館問題▲收納委員에關한件▲財政問題

그리고동일하오두시부터이어케말회상무위원회(第八回常務委員會)를개최하고 다음과가티결의하엿다한다

▲收納에關한未支拂支部에잇서서 京南線金在德 吉泰西 江原道趙順用 忠北道張甲成 全南北道張志弼諸氏를選擧하야督促하기로하다 ▲會館問題에對하야 收納委員이收合된金額으로即時찻기로하고▲中央執行委員召集의件

京城電車에 女車掌出現

『모던』에서첨단(尖端)으로근대도시(近代都市)의면목을갓추워가는경성시내에는전차(電車)에여차장(女車掌)이라는 새로운문제가 나타나한가지 이채를띠하고잇다 저간경성전긔 주식회사전차과(京城電氣株式會社電車課)에서는 전차승객을친절히안내하기위하야 녀차장 여섯명을모집하야 작일일부터 권차에배치하얏다는데 십칠팔세 가량의 어여쁜녀차장들은『여긔는종로요』『뒤로타고 압으로나리시요』 친절을다한다 한다 그러나 이녀차장 여섯사람은 모다일본사람이라고

公證書中의 疑問點

韓男家財産戰

전리왕직 장관한창수남작(前李王職長官韓昌洙男爵) 집의사십만재산을 중심으로 그쟁탈전이전개되어 경성지방법원 검사국의활동까지 잇섯다함은 작보하엿거니와 작일일에는 한남작의차자인한상억(韓相億)씨와리왕직사무관(李王職事務官)이옥전(屋田)씨부처를호출하야취조하고 금이일에도 역시 각방면으로 조사를 진행중이라는데 재산관리권을상억(相億)에게로넘기어 다가후일에장남인상긔(相琦)편으로넘기기로 하엿다는 공증증서(公證證書)에나타난사실중에는다음과가튼 세가지 의문점이 잇다한다

一、상억의아들을후일에상긔에게로 양자로하야신탁양도(信託讓渡)로한것은현재상억에게도아들이업스니재산관리권을아조가지기로 목적한 의사가잠재하야 잇다는것
二、공증증서에제일호가상억의 로되고 제이호가 상긔로되어 잇는것
三、상억의아들이업슬때에는엇더케한다는규정이업는것

自働車와衝突

작일오후네시경 부내황금정(黃金町) 삼정목오십칠번지강영철(康寧喆)방에 잇는 리씨(李氏)(六六)가종로(鍾路)일정목삼십팔번지압 도로에서 권차정류장으로 건너가랴할 지음에종로일정목에서 삼정목으로 질주하여가는 부내 장곡천정(長谷川町) 사십이번지오정식(吳延植)의자동차와충돌하야일주간이상의상처를바덧다한다

丁抹國式 農民修養所

朝鮮서첫試驗 긔독교청년련합회의사업 明三日開所式擧行

조선긔독교 청년회련합회(朝鮮基督敎靑年會聯合會) 에서는중앙긔독교청년회 연희전문 학교(延禧專門學校)와협동하야농장(農場)기타 교사와 기숙사등을준비하고 정말국(丁抹國) 고등학교식농민수양소 (丁抹國民高等學校式農民修養所)를경영하야오든바지난 십일월십오일부터 열세명의농촌 청년을 전조선적으로모집하야 개강하엿다 특히오는삼일오후 두시부터 동소내에서개소식(開所式)을거행할터이라는데 동수양소의 내용은다음과갓다 조선서는처음의일임으로그장래에대하야일반의기대는크다

一、名稱 丁抹國民高等學校式農民修養所
二、場所 高陽郡延禧面延禧里二十七番地
三、修養期限 十一月十五日로 翌年二月十五日(三個月間)
四、入所資格 十八歲以上의 農者로諺文과數字를解得하는者
五、科目 修養講話 一般農事 畜産 園藝 副業 協同組合 音樂 衞生 體育 鄕記其他
六、定員 二十名
七、學資 入所金 月謝金은밧지안코食米만持來하면寄宿舍에合宿함

共黨의要人 曹奉岩押來

명삼일조선으로건너와 新義州서取調할듯

제일차조선공산당조직에중요한역활을하엿고 그후 상해(上海)를중심으로 해외련락을하여오든 조봉암(曹奉岩)은월전에상해불조계(佛租界)에서 검거되여 일본령사관에 인도되엿섯다 그동안동령사관경찰서에서 취조를 밧든중 대략취조가끗낫슴으로 지난달하순 상해를떠나 조선에보내게되여 명삼일에 모방면으로서 선내지에 들어오게되엿다 그에관한사건은 최초가신의주(新義州)에서취급하여온관계로 이번은신의주경찰서로보내여취조케 될모양이다

籠球聯盟戰

靑年部第十日記錄

中央基督敎靑年會主催第六回籠球聯盟戰靑年部第十日의試合은一日午後六時半부터鍾路CMY運動室에서擧行하야延專과普專과三角이新進과百合과北岳을이기고番外戰에OB가후꾸를이기엿다

延專71 新進18

延專對新進戰은午後六時三十分(主)張權(副)李惠澤審判下에開戰하야延專은前半에三十三對九後半에三十八對九 結局七十一對十八로大勝하다

反	前	後	【延專】		【新進】	前	後	反
3	10	10	孫韓俊	F	金聖福	2	0	0
2	15	10	姜信洪	F	李秉喆	0	4	2
1	0	0	黃大傑	C	金点成	0	2	2
2	4	10	李性求	G	李寧殷	7	0	0
2	4	8	郭斌	G	金鳳福	0	3	1
10	33	38	(71…計…18)			9	9	5

三角33 北岳22

三角對北岳戰은午後八時十三分(主)張權(副)金振秀審判下에開戰하야三角은前半에十三對十後半에二十對十二 結局三十三對二十二로北岳敗退하다

反	前	後	【三角】		【北岳】	前	後	反
0	2	8	崔泰煥	F	翁延海	0	2	0
1	4	6	金鍾英	F	元裕廷	2	4	0
2	0	2	李圭鎔	C	尹膝吉	4	2	2
1	3	0	金玨漢	G	郭三龍	2	4	2
1	2	2	杭龍成	G	金渦一	2	0	0
0	2	2	韓映東	G	吳權煥	0	0	1
5	13	20	(33…計…22)			10	12	5

普專35 百合24

普專對百合戰은午後七時五十九分(主)田盛鎬(副)李惠澤審判下에開戰하야普專은前半에十七對十九 後半에十八對五 結局三十五對二十四로百合敗退하다

反	前	後	【普專】		【百合】	前	後	反
1	4	6	孫俊得	F	李泰勝	2	0	1
1	2	0	金鍾喆	F	尹正德	4	2	3
1	6	9	安台鎬	C	韓除英	6	0	0
2	5	2	宋基宇	G	黃熙遠	5	2	2
0	0	0	段泳雲	G	鄭曙鎬	2	1	2
0	0	1	金學洲	G				
5	17	18	(35…計…24)			19	5	8

OB40 후꾸21

七時二十六分(主)元裕廷(副)南麗熙審判下에開戰하야OB는前半에二十七對九 後半에十三對十二 結局四十對二十一로決勝하다

反	前	後	【OB】		【후꾸】	前	後	反
0	6	6	金振秀	F	羅鍋桂	6	2	0
1	8	0	李永善	F	趙景籍	2	0	1
					朴承默	0	8	0
0	10	5	李熙澤	C	崔界一	1	6	1
0	2	2	崔象乾	G	李致範	0	2	1
1	1	0	李俊鎔	G	金東鎬	0	2	2
2	27	13	(40…計…29)			9	20	5

中央體育研究所創立紀念式擧行

保健運動과力技에多大한功獻이잇는 中央體育研究所에서는今二日午後六時半에第三回體育段及級證書授與式象第六回創立記念式을擧行하얏다

人類幸福을爲하야 癩病撲滅을計劃

총독부안라병예방협회에 寄附金이續續遝至

라병예방사업은 사업을 누구나한가지로 압날의 인류의행복을위하야 그예방에로력할바어니와 조선총독부에서 이번 조선라병예방협회를 조직하고 각방면의긔부를 구하고 잇슴에 일반의 활동이 만어지고 잇는 속보이는중이다 작일현재의 총독부에서 모은것만도 아직일천하나부계이천이백십신이원에달하고 경긔도에서 모인것도륙백십삼원이다 그러나모집에 이상삼만원이라는거액임으로 일반사회에서도만흔눈반울하야 긔부에응하야주기를협회측에서 크게바라고잇다

又復長橋附近에 路上强盜出現

부녀의금비녀를강탈노주 注意할婦女의外出

삼십일밤광화문우편국압헤서지나가는부인의 금비녀를 강탈하여간로상강도의 종적이묘연한 이때에 다시하루를지난 작일일밤아홉시경의 부내관철동(貫鐵洞)장교(長橋)다리부근에서 통행하든서대문정(西大門町)이정목삼백십오번지리진숙(李振淑)(二二)의 금비녀 시가팔십원짜리를강탈하야간사건이생겨서소관종로경찰서(鍾路警察署)에서는 임대소동을하엿스나 범인은 역시오리무중이라한다 범인은 의복년령기타 관계로보아서 광화문통로상강도와는다르다 하나 하여간년말을 닥처오고 금부치의시세는 폭등이되여잇는 때임으로 귀금속을 가진부인네는주의할일이라한다

車輛에매달닌 可憐한孤兒

일일오전십시경에 경의선 금촌(金村)문산(汶山)간을진행중의 려객 제일백사삼등차의 차축상(車軸箱)우에십오륙세가량된조선남아일명이 타고잇슴을 발견하고 즉시정거시킨후 잡어다가 렬차가문산역에 도착하얏슬때 경찰관에게 인도하야 취조한결과그아이는해주(海州)출생의최장손(崔長孫)(一六)으로서고향으로부터사리원(沙里院)을경유하야 도보로도보로아는사람들만나고 경성으로와서스나 내내가십함으로 귀향코저일산역(一山驛)에서승차한것이 판명되얏다 그아이는고아로서 병신가티뵈이는데신녀키로의거리를거처 매달녀간셈이라한다

한데잠대신에 하루밤지난손님

◇勞働宿泊所狀況

경성부로동숙박소 (京城府勞働宿泊所) 에서하로오전(넘은)내지십전(저울)의돈을주고하로밤신세를지고간 사람이 금년일월부터 십일월말까지 일만칠천오백이십륙명의 다수이다 그중에 조선인이 륙천일백구십이명 일본인이 일만일천 삼백륙십사명이다 조선인이 일본인에비하여 비교적적은것은 조선인은 토막민(土幕民)세민(細民)들이만히 집이라는 이름부튼(그리실집이안인곳이다) 것을가지고잇는때문이요 일본인은 한살님가진사람은며개가 여유잇는생활을 하는때문에 살님을 갓지안흔사람이 이런곳에숙박하는때문이라한다

清津公普의 音樂會

【淸津】 운동장협소로대불편을늣기고 확장에 부심하여 오든 청진공립보통학교 (淸津公立普通學校) 에서는금번음악회를개최하여 다소경비를보충할 작정으로 삼일공회당에서음악회를 개최한다는데 각학교교원의 모모로후원이잇고 특히 라남경성동지의 악사들까지 후원으로출장하게될터임으로일반에서는 만흔기대를가지고고대한다고 한다

天氣豫報

晴一時曇

고기압은몽고방면으로부터조선에떠커잇고 일본북부는저기압이엿고북해도의북편에는저기압이잇다며 조선은일반으로천기가조흐며 기온은어제아츰부터조곰내렷는데 래일은천기가조코치울터이다

昨日 最高 零下十二度 最低

네거리

▲일일부터경성전차에는녀자차장이출현 !▲『쇼-로-잇죠!-메!』 간얄핀음향이 봄철의꾀꼬리울듯! ▲『항금정이오』 하고목탁두다리는소레갓흔목소래보다 손님에게 위안은줌이볼소 하다 ▲그런안이라『이리안즙시요』『커리안즙시요』하며아양으로쐬쐬비-쓰쫘지-경원회사의머분발▲그러나녀차장은모다일본녀자뿐 조선사람에게는쐬비-쓰할필요가업단말인가?

元府議田中에 二年求刑

경성부회부의장 (京城府會副議長)과경성소방조두(京城消防組頭)의 요직에잇서 공금일만이천여원을횡령하야 부(府)의공금과 소방수위료금(消防手慰料金)소방협회기금 일만칠천여원 도합약삼만여원을 횡령소비한 전중반사랑(田中半四郎)(六二)에대한업무횡령사건공판은 일일경성지방법원에서개정되어 오후네시까지 사실심리를마치고 담임검사로부터 이년체형을구형하엿다 는데 언도는오는팔일이라한다

最高十年半으로 初有의重刑求刑

結審된定平農組事件

【咸興에서特派員沈相烈發電】 정평농민조합사건 (定平農民組合事件)의 제삼회속행공판은 금일오전십시부터 함흥지방법원신축대법정 (咸興地方法院新築大法廷)에서 공개금지리에 개정되엿나니 심리가시작된지 오십분후 십시오십분에이르러 피고들의 심리를긋내이고 근등(近藤)검사로부터 론고가잇섯나 계속하야 잠시휴게가잇슨후 한세복(韓世復)원택연(元澤淵)량변호사의 변론이잇섯다 그런뒤 정오십이시에 일단휴게하고 오후일시부터 다시개정하여 변호사 한격만(韓格晩)씨의 변호가잇슨후 판결언도긔일을 정할모양이다

十年半 元會極
同 金章烈
同 金弘植

八年 金泰文 △七年 李同善 同韓鳳適 同韓炳洛 △六年 徐淮化 △五年 韓復淑 同韓盛桓 同朱斗基 △三年半 金龍來 同李壽鉉 △三年 李洪模 同李宣永 同金永斗 同李鳳來 同李鉉億 同崔鼎浩 同元會鄕 同金潤海 同金相烈 同李堵永 同金泰壬 同韓炳熙 △二年半 池昌祚 同元會謨 同元鍾淵 同李承珍 同李村變 同韓孟燮 同韓復璇 同韓信秀 同韓聖州 同張觀穆 同張男勳 同李炳在 同金三態 二年 同李常永 同朴炳鉉 同金福植 同金宗植 同吳晋鵬 同金鍾仁 同李二甲 同李弘燮 同李德變 同李鍾淵 同韓昌德 同韓格聖 同金光珊 同張應日 同韓泰乙 同韓泰述 同韓達壬 同林仁俊 同元東啓 同朱南七 同金甲錄

言渡는來九日

辯護士無罪主張

관결언도긔일육결정하려다폐정된정평농민조합사건는오후일시부터재개되여한격만변호사가치안유지법에대하야무죄를주장하는변론이잇섯는데재판장으로부터 판결언도기일은 오는구일로선언하고폐정하엿다 때는오후두시엿다

外貨債强制買上 實施期는明春?
‖法律制定과豫算이必要‖ 前提條件考慮中

【東京一日電】大藏省은爲替對策의一로外貨公社債의强制買上을講究中인데이것은法律의制定豫算이必要함으로實施期는일너도明春議會開會期以降이될밧게업고또經濟界의情勢의變化를罹側임으로아즉買上決定에至치안은模樣이다現在의在內日貨外債는平貨十億圓에達하기때문에이것의利拂及減額六七千萬圓의外貨需要를일수잇게는데買上의前提條件으로서는如左한것이考慮된다

一、買上額‖十億圓中大口所有者는七億圓을所有하는바그買上에依하야大體目的을達함으로大體買上은그範圍에止하고小口의分은別途로考慮함

二、買上方法‖第一의買上資金調達키爲하야法律을制定함

三、買上豫想‖買上에는國債地方債社債를同一視하는他途가업는데果然目的을達할수잇슬지또는其證券界金融界에與할影響에就하여서도確實한成算이업는模樣이다

證券界混亂

【東京一日電】爲替對策과電力外債問題를解決키爲하야强制買上을決하얏다는報는證券界에衝動을與하얏고其買上價格이過去三年間의平均市價를可하다고傳하자右는現在市勢의三分一밧게안됨으로日本市場는依然暴落하야過般來가장人氣가만흔中公債는三十日에이미三百圓의關門을割인二百九十五圓으로高値에서三十圓의低値唱外지잇섯스나一日에至하자人氣混亂惡化하야市勢는不立하고賣買皆無라는狀態이엇다依하야外債所持者는輸出코저하는者續出하야實需取引이업스나唱만는十圓가外이下押하아二百八十五圓이오이結果輸出은一大促進을보겟스나一般市場는許價委員會가時價의交涉으로許價는留念하는가잇슴을極度로論함하야爲一면政府가委員會設置前輸出禁止를하지안으면大口輸出이잇슬것을보인다

朝鮮米五十萬石 買上條件決定

【東京一日電】去十月四日米穀委員會의議를經하야發表한朝鮮米의買入은今回第一回分으로外約五十萬石을左記에依하야買入키로決하얏다

一、買入豫定數‖五十萬石

二、買入期間‖保證金受附(十二月十六日부터十七日外지)賣却申込受附(十二月十六日부터十七日外지)買入決定(十二月十九日)

三、買入場所‖京城、釜山、木浦、群山、仁川、鎭南浦

四、買入米種類‖總督府穀物檢査所의檢査에合格한七年產叺入水稻粳玄米로서追後告示할政府買入米格差의記載가잇는것等級에該當하고또이에相當한品位가잇는것으로함

五、買入方法‖入札에依하고買入豫定價格以下의申込에對하야最低價格申込으로부터順次割當하며買入豫定數에達하기外지買入함

六、賣却申込‖一口의申込數는受渡場所마다同一記號의것五十叺以上으로함

七、保證金‖一叺에一圓으로함

八、受渡期間‖買入決定의日로부터二十日間

各地正米市場 一齊히暴騰
京城仁川八十錢高

朝鮮米五十萬石의第一回買上決定의報로朝鮮內各地는如左히正米의一齊暴騰을示하얏다

▲仁川八十錢高▲鎭南浦五十五錢高▲群山四十錢高▲木浦四十錢高▲大邱三十錢高▲釜山三十錢高

大阪도奔騰

【大阪電】朝鮮米五十萬石의買上에依하야正米가대단히高唱되는데入札買上成績에對하야서는觀測이區區하다그리고目的이移出調節에잇슴으로決定値도別로期待할수업다고보는者만타

失敗안토록 愼重히買上
農林省出張所見解

東京電은別項과가티五十萬石의朝鮮米買上決定을傳하는바京城出張所에對하야農林省京城出張所에서는如左한見解를述하얏다

買上은今月中旬에行할터인데買上數量을左右할十一月中의移出狀態를總督府에委囑調査中이든바二日에調査完了하얏슴으로卽日이것을農林本省에通報한後買上數量을協議決定하고近日中에買上方法其他를正式發表키로된것인데買上價格은一個月間에市場市勢와移出傾向에잇는步調를參考로日本과如히失敗에絡치안토록愼重히行할터이다買上價格은一般의期待에反하야場値보다相當히低할것으로보임으로買上은正式決定後에도買上期待背馳로市場市勢에惡影響을及할것으로觀測된다買上數量에對하야는十一月의移出이船腹不足으로移出不可能의米가各港을合하야十二三萬石이잇슴으로이點을充分히考慮하지안으면完全한月調不均移出이不能할모양으로본다

米價對策 貸出狀況
十月中의調査

總督府調査‖十月中의米價對策에依한鮮銀殖銀東拓의貸出狀況은甲種證券擔保玄米四四六九石正租一九五九六石金額十二萬四千六十一圓乙種證券擔保玄米一九五四○石正租一九八二石金額二十五萬八千五百十六圓擔保玄米二百五十五石正租十五萬三千六百己十五石金額百一萬二千二百五十四圓計玄米二萬四千二百三十四石正租十七萬五千二百四十石金額百四十四萬五千圓으로前月末現在의玄米九萬五千九百十五石正租三十一萬八百四十一石三百二十九萬六千七百七十七圓에對하야半減을示한다

米穀證券借換 六千二百萬圓

【東京一日電】大藏省發表十二月一日支拂期日의米穀證券(第八回)一千二百萬圓及(第九回)五千萬圓合計六千二百萬圓은借換키로決하고預金部引受日步八厘로決定하얏다

商品界의好轉도 朝鮮은헛소리뿐
◇實情은意外로不振인모양 歲末決濟樂觀不許

爲替의暴落인플레이손政策에依한通貨의膨脹等으로物價는漸騰의一途를取하야非常한活況을呈하고잇는데商品界好轉에依하야利益을收하는것은主로事業會社편이오中間商人은從來의買躊躇方針을改할餘裕가업섯다特히朝鮮의商品界好轉은다만人氣에不過하고지금에지狀態로는商人側은所持商品의在荷가업서拱手하고商品値上을바라보고잇는狀態이다從하야商人側의歲末決濟等도樂觀을不許할것이잇서結局商品界好轉의소리도實際問題로서는朝鮮에는그리好影響을與치안은것이實相이다卽此等의點에就하야主要한商品을보면如左하다

◇鐵材 亞鉛板其他鐵物類一月부터八月外지에는從來의買躊躇方針으로거의豫想買入을하지안코特히談合事件때문에買入이消極的이엇다八月以降은低然値上으로보기에至하야長期의土木建築請負와如함은非常한失敗를보게되엇나鐵物類와如함은所持品을一掃한直後로거의在荷가업나會社의大合同에依하야三割의値上을보앗스나在荷가업고値上에依한利益은問題가안된다

◇砂糖 八九月부터올느기시작하얏슴으로年末豫想買를行하얏스나會社側이共同在荷의賣出을始하얏슴으로十月부터反落하야서持側은相當히困難中에잇다

◇麥粉 朝鮮滿洲產小麥은八月外지에出廻가一段落을告하야麥粉은八月以降漸騰되어二騰綠外이야기七月平均二圓八十一錢의것이十月에는三圓三十二錢으로平均五十一錢의値上을보앗슴으로會社側은그만큼利得하얏스나商人은所持品이업서거의値上의恩惠를蒙치안엇다

◇石炭 需要期에入하얏스나今年은南中의『보이코트』와日本의輸入制限으로滿洲炭이朝鮮에殺到된一面異常한暖氣로市勢는도리어弱含이다

◇肥料 豆粕의市勢는米一石에十六枚도되엇던것이今年은石에八枚半을暴騰되엇고硫安과如한것이最近은四圓가량으로騰貴되어農家는모다買衍觀狀態이며肥料商도손을대이지못하는模樣이다

이外에生絲의暴騰과米市勢의强調는一은爲替關係一은農家의强硬한賣惜에依한것인데此等은農家의購買力으로나라남에不過하고消極方針을取하야온商人側으로는所持品의在荷가업슴으로두好機會를逸한感이잇다다만이에例外는『메리야스』類、毛織物類와如한것은모다相當한所持가잇서値上의機會를捕하고잇는模樣이나

米統問題 結末遲延

去二十九日로서審議를마치기로되어잇든米穀統制調査特別委員會는二日부터再開되엇는데渡東中인吉池技師는約二十日間出張延期願이잇고湯村農務課長의歸任도何等通知가無한點을보면米穀統制問題는相當히長久히될것으로觀測된다

鮮米協會로부터一日午後着松井米倉社長에게온電報는如左하다上山氏는案의內容을말하지안코二日發表할터임으로其後에다시運動을開始코저한다

玖馬糖生產制限

玖馬政府는糖價下落及이에伴한勞銀下落을防止할目的으로玖馬糖의生產制限을發表한旨로拓務省朝鮮部長으로부터如左한報가잇섯다

玖馬政府는千九百三十一年五月九日『서락씨』에外署名한砂糖統制協定에基하야糖價下落及이에伴한勞銀의下落을防止할目的으로서千九百三十三年度對米輸出一、二一四、九九一噸(內譯米國以外에의輸出七三五、○○○九噸國內消費一五、○○○噸)으로制限한旨가本月二日附大統領으로外發布되엇다本令發布前에大藏大臣은財政的見地로百七十萬噸外지生產擴張을主張하야右는粗價의下落을招한다는意見에壓倒되엇이다

借換未濟의戰債를 英國에서現金償還
三億七千餘萬磅 金融史上新記錄

【倫敦三十日電】英國政府는一日低利借換未濟의五分利戰債中三億七千百四十八萬九千四百磅을現金償還키로되얏다如斯히巨額取引이一日로行하기는世界金融史上의新記錄이엇다

알젠친國과通信

十二月一日부터日本과알젠친國間에東京無線電信局의媒介로直接無線通信이開始되엇슴으로朝鮮對알젠친間의無線電報는本通路로通信되기로되엇다其料金은從來보다顯著히싸고便利하다

▲通常電報一語付二圓五六錢이二圓으로▲新聞電報一語에付七十二錢이五○錢으로▲書信電報二十語以內一七圓二○錢이一三圓四○錢으로하얏다

紐育株式高調

【紐育一日電】一日의株式市場은小麥의急騰及磅貨의急騰等으로高調를示하야『스틸』引値는二分一高인三十二弗四分의一分七이엇다

米棉區區

【紐育一日電】一日의米棉市場引値는二포인트低乃至一포인트高(日貨換算平均五錢低)로區區하얏다

東京一日前引 氣配頑强貌樣

【東京一日電】一日의爲替市場前場引値는對米貿二十弗四分一對英一志二片十六分五賣一志三片八分의一乃至四分의一로氣配가頑强하다

電力外債 自力解決
放任키로決定

【東京二日電】黑田大藏次官은一日午後二時官邸로高橋藏相을訪問하고電力外債買上問題에對하야藏相의所見을質하고指令을仰하얏는바結局電力外債만의强制買上은不可能하야當分電力會社의自力解決에放任키로되엇다資本逃避防止法에依하면電力外債所有者에對하야電力會社에社債를買却키를命할수잇게되엇는데該法의精神은爲替安定乃至資本流出防止의目的을必要로함으로强制買上命令을한다면電力外債는아니라東京、南滿、市債라는가國債도同一히取扱하여야할것으로도如斯하면事務當局은問題는更히이것을硏究하는外에업슬것으로보다

橫濱生絲現物市況

【橫濱電】一日後場의橫濱生絲現物은環境高와潮算高로前場보다二十圓高인九百圓에沸騰되엇다賣買價로서는結局前日보다十圓低乃至十圓高의八百八十圓乃至九百圓으로合計七百八十俵의好取引이엇고市況은多少安定氣味로買方은旭三百俵、三井二百俵、生絲會社二百俵其他小口이엇다

瓦電料金値下

朝鮮瓦斯電氣株式會社의電氣及瓦斯料金은今回認可期限이滿了되엇슴으로會社에서는此等料金의改訂을認可申請中이든바十一月三十日附認可되엇는바改訂値下率은電氣約七分八厘瓦斯約一割一分이라한다

財界에서는 實現을期待
外債暴落으로海外流出 無慮타는大藏當局

【東京一日電】大藏省이考究中인外貨公社債買上에對하야財界에서는結局其實現이必然임을期待하고잇다왜냐하면外貨債市勢는暴落되어海外에流出되는中인데이에對하야大藏當局은如左한見解를가지고잇다卽資本逃避防止法의目的은外債外貨買入을防止하고爲替의不當한低落을防止코저하는것인데自衛的으로外債暴落에外人에賣却함은資本流入爲替買入을보니이것으로반드시憂慮할現象이아니다그리고外債는輸出하얏다하나日本의손에外債外貨資金이남는以上强制買上의目的이될수잇슴으로外債流出을憂慮할必要가업고또資本逃避防止法으로는防止할方針이업다云云

東拓幹部大移動

東拓에서는一日附로缺員中인本社總務課長後任補充에伴하야課長支店長級의異動을如左히行하다

▲本社□付課長佐方文大郞命總務課長▲本社□理課長小松長吉命總務課長▲平壤支店長大志麻孫四郞命□理課長▲沙里院支店長吉岡義二郞命平壤支店長▲大邱支店長□浦龍助命沙里院支店長▲京城支店長米津喜久松命奉天支店長▲奉天支店長杉本昌五郞命京城支店長▲支社庶務課長香川正一命哈爾賓支店長▲哈爾賓支店長定立利夫命支社庶務課長▲經理課降幡三郞命經理課勤務▲大邱支店長富田宮命貸付課勤務▲貸付課勝山三夫命大邱支店長▲監理課渡邊浩哉命大邱支店次長▲貸付課鄭泉燮命管理課勤務▲木浦書記佐柳信一命貸付課勤務▲木浦書記北原弘治命釜山支店勤務

金貨印度서現送

【푸리마스一日電】一日印度로부터現送된金貨約九十七萬五千『포인드』는『푸리마스』에到着

株式

市勢와商況【二日】

買氣去益熾烈 新高價續騰
諸株總花的活躍

前場 昨後場에東新百八十六圓五十錢大新八十六圓八十錢朝取五十三圓朝新二十三圓拓新十圓八十錢에一齊飛躍活況裕大引되는뉘를이어今前場는爲替二十弗六十二仙二分一로反高이나『스틸』高의材料인데나가村系別無關係로相低寄後續騰하야依然活躍大商盛이엇스니卽△東新은百八十六圓四十錢에十錢低寄後五圓七十錢에外지反騰이엇다八圓丁에外지新高價로올나가買氣灼熱하얏고七圓丁大引△大新도八十六圓三十錢에五十錢低寄後六圓二十錢이잇고八圓五十錢에外지올나갓다가七十錢에三十錢高寄後四圓丁에外取五十三圓丁寄付△拓新十一圓二十錢에三十錢高寄後一圓丁으로一圓五十錢大引

後場 後場은東新이十錢高인百八十七圓大新이十錢低인八十七圓朝取五十三圓朝新二十四圓丁에四十錢高로拓新十一圓七十錢에二十錢高寄로亦定强調寄付後立會中이다

큰市勢의形態
問題는反落與否

爲替對策으로서의外債買入好感을動機로一轉好化되어큰市勢의形態를가추어昨日前場寄付에比하야今前場東新高價는實로十圓의棒上이엇다百八十八圓丁에外지올나가는諸高價를上廻한데로軟派의前退와新規買가相當하얏는바勿論前途는大勢樂觀論에一致된터이오例의聯盟問題도如內로何等의結末이나오지안어新規材料가안되고잇스니이것가지고惡俠하야市勢는硬派가買煽키쉬운계되라이다그러나問題는이대로一氣로無理爆進이繼續될것이냐또는急騰에對한深押이잇슬것이냐에잇는것이다

某强氣前途觀

財政의大膨脹과貨幣價値變革時代에處하야金利는未曾有의低利이오大滿洲를걸머지고國家의非常時보는市勢의基礎工事가完了된터로나만例의聯盟總代로市勢의머리가묵어잇섯스나年內로는聯盟의結末이안날것으로보이어새로이惡材料가안되겟는데다가外債買上이絕好의『찬스』가되어爆藥에點火된市勢라普通市勢律도이것저것을말할수업스며十數年來에처음되는큰市勢가展開되리라고某强氣는得意滿面하야豪語하얏다

朝新도遂爆發
廿四圓臺示現

뒤늦게오르지안은朝新株도東新等日本株式爆發에伴하야依然히買人氣를呼하고잠잣던朝新에對한投機熱이올나서今前場은二十四圓臺示現의活躍을엇다다시말할것업시朝新은朝鮮內唯一의投機花形株도서一日間二圓의棒上은別로큰問題가아니오明春에亘하야서는三十圓乃至三十五圓出現이當然視되는터로下押處는맛치지안코買進임아조흘것갓나

株—界—六—感

◇
東新十圓棒上 朝新二圓棒上으로케법活躍을보이엇고 今朝立會場은容이相當히모혀들어 取引所다웟나

◇
前者高價를上廻한東新 意氣衝天하야 直時로百九十圓關門突破之勢

◇
聯盟반가리정하고팔던친구 벼락가티오는바람에『어이구머니 이를엇지하나』

◇
明春에는驚天動地의큰市勢가나와서 東新二百三十圓도無難이리라고强氣는억개스바람이웃슥

◇
그러나飛付하야 吹價를買하기는 조심스러운일이오 理想的으로말하면 큰소리나게深押이잇고서 적어도中旬外지大揉合이엇스면 下旬掉尾와 新春勝頭에더好味가잇슬터인데

◇
너무시리뛰어노면 落傷할가 섭난다

朝取配當八朱

朝鮮取引所에서는一日午後一時부터重役會를開하고今期決算案을附議하얏는데小杉理事長代理缺席으로本日午前中同理事長代理의承認을得하야原案의決定을보앗다總會는二十四日午後三時半부터開催할터인데今期業績은圓米豆賣買手數料二萬九千六百十二圓의手數料收入一萬四千四百三十二圓五十錢二十二圓으로前期에證券二千五百四十三圓米豆一萬四千六百三十錢에雜收入一萬五千圓時株配當金三萬三千八十四圓(前期는一萬九千四百五十六圓)으로前期보다成績이良好한바配當은八朱로決定하얏다

米期

朝鮮米買上 買人氣刺戟
暴騰後에急反落

前場 昨後場二十四圓五十一錢止와共에二十二圓十七錢에場을始한當市場은今朝에入하야阪地初付二十錢인三十八錢인二十一丁高를振하고二十二圓三十三丁高로場을始한後阪地의稍漸高調로九十四錢에頑强히場을止함을딸아五節三十七錢으로四十八錢에場을止하엿다

後場 後場은二十二圓五十錢에二丁高로始場後二節六十七錢에急進이고三節五十九錢四節五十四錢으로五節二十九錢六節二十八錢에急落되어十九錢에不勢裡止場하다

一大轉換期에 直面된米價觀

連日續騰에續騰을加하는目前의商勢는米의그自體如何를떠나서全혀通貨膨脹又는國際的問題等모든政治的材料를中心으로昂騰하는모양인바果然米界의大勢가앞으로如何히展開될지本年一月以來의戰跡을回顧하면犬養內閣이組織된後二十三圓○九錢의高價를내고其後犬養首相의狙擊事件이突發하자米價는一時瓦落을告하엿다그러나議會를中心으로한平價切下『인푸레손』政策을實施하려는擾論이擡頭하야更히二十二圓三十六錢의第三天井을낸後부터日本及朝鮮의好火氣임을딸아七八圓十錢外지暴落하엿섯다그러나臨時議會가開會하자政府의旣定方針은依然變치안코高物價政策을主張하게되엇는바今朝의當限先限二十二圓四十錢高는第三第四의天井을上廻하엿슴으로相場律에依하더라도자못衝天의氣勢를보이거니와環境의情勢가一大轉換期에入한觀이잇다

農家의賣惜은 又一層確固?

數年以來의農村의事情은米價의慘落으로生產費의不足을告하게되어全혀破滅狀態에빠저잇섯는데本年에入하야政府의農村救濟又는『인푸레순』等모든政策을實現化하게되자굼주리고잇든農民은살길이一步一步로漸進的高價를現出하는데에絕對입맛을부치어賣惜方針을確立하고又復無限의高價가出現하기를期待하는모양

堂島情報前場

【大阪電】東京側은乘物하고新規現實하얏스며中東側株式側正米側地場地選側의賣에對하야播州側京都側中國側神戶側中谷西側側場米容側及地場等이買하얏다

米—豆—餘—話

◇
日復日續騰하는商勢는자못天井不知의觀이잇나 그絕頂은어데?

◇
米뿐만이아니라諸物價는一大轉換期에入한觀이잇슴으로中米界의好勢가尙强硬할것으로는 旣定事實

◇
그리고農家는米價가例年보다二割以上의高價를내엇슴에도依然賣惜한다數年來의瘡壯를단단히하는군

◇
對米爲替는依然二十弗內外에서躊躇하는모양이나株式은大暴騰此는政府의爲替低落防止를樂觀하는모양

◇
何如間國際的으로는姑捨하고國內事情만은好景氣인모양이니무엇보다도農村이大樂觀

大阪株式市況

【大阪電】恢復의序幕으로서主力株는活躍을演하얏스나高價는騷盟形勢도飛付買警戒이오大局的으로보아依然押目으로보는者만타

大阪株式短期新東取組

	賣店	買店
大阪	四七軒	三七軒
東京	四二軒	七〇軒

算定代引日步

株名	算定	日步	代引	取組
朝取	[illegible]	[illegible]	[illegible]	[illegible]
朝新	[illegible]	[illegible]	[illegible]	[illegible]
朝紡	[illegible]	[illegible]	[illegible]	[illegible]
大新	[illegible]	[illegible]	[illegible]	[illegible]
鐘新	[illegible]	[illegible]	[illegible]	[illegible]
安取	[illegible]	[illegible]	[illegible]	[illegible]
東電新	[illegible]	[illegible]	[illegible]	[illegible]
殖新	[illegible]	[illegible]	[illegible]	[illegible]
拓新	[illegible]	[illegible]	[illegible]	[illegible]
東新	[illegible]	[illegible]	[illegible]	[illegible]

主要株取組高

◇朝取(賣方)京證五〇松山一〇立山三〇(買方)賓一四〇吉野一〇

◇朝新(賣方)櫻井一五〇白井八〇松山一〇

◇大新(賣方)白井一七〇賓二〇松山八九〇古野九四〇立山一〇

◇東新(賣方)白井八三〇賓五〇企業五〇德泰四九〇山口一〇〇京證一〇八〇成清一八〇松山二二〇古野四〇〇立山一〇〇(買方)櫻井五八〇白井七〇賓七〇德泰五三〇山口四〇京證四七〇成清一〇〇松山一〇〇古野四六〇田道七〇立山八二〇

◇拓新(賣方)櫻井三四〇白井二〇企業五五〇山口二〇京證七二〇成清一五〇松山一八〇吉野三五〇立山一九〇(買方)櫻井四〇白井一三〇賓一〇德泰一〇八〇山口一五〇京證四〇松山吉野九〇田道一〇立山一〇二〇

各地正米

◇京城暴騰‖總島하던株先期正米가環境高로個動저어顆强을示하고買上決定等의關係도잇서小口買顆하야人氣俄然八十錢暴騰을演하야丸仁三等二十二圓丁四等二十一圓七十錢이다

◇仁川沸騰‖淸算突飛高를移하야正米도猛烈한買氣에熱도朝場은小百丁商의沸騰氣配를唱하얏는데뒤에淸算이漸次安定하야正米는結局八十錢商에落着하고一息하는模樣으로三等二十二圓、四等二十一圓七十四錢

◇鎭南浦上走‖淸算沸騰과產地一齊히急騰을演하야狼狽買가殺到하야氣配五十五錢高인三等二十二圓五十錢、四等二十二圓二十五錢唱이엇다

◇木浦突飛高‖日本淸算의豫猛으로爆發하야五十錢이一擧로上放하얏다 그러나買證도相當히商談은不捗인데唱은三等二十二圓五十錢、四等二十二圓十錢이엇다

◇群山昂騰‖今朝買上決定을傳하야賣物이갑작이影薄하고期米의上放後一般人氣가우安定하얏스나期米商에伴한市價昂上으로氣配는三等二十二圓七十五錢、四等二十一圓二十錢을四十錢高이엇다

◇大邱昂騰‖期米의突飛高를觀하고所持側의態度一層强硬하야先高豫想으로一齊히賣치안어氣配二十錢高인三等二十二圓四等二十一圓二十錢이엇다

◇釜山上放‖出廻七十叺朝鮮米五十萬石買上入報로淸算의引戾을移하야氣配三十錢上放되어三等二十二圓四等二十一圓七十錢으로賣買五十餘叺이엇다

後場 後場은二十一圓三十五錢에四回는二十一圓九十五錢에反落되어七十九錢에止場하다

錢이엇섯스나다시上向하야二十一錢을嵩價로二十錢에好勢裡止場한바賣買高는二萬七千五十石의多數이엇다

京城延

前場 前場은朝鮮米買上決定으로二十二圓十錢에三十丁高로始場後二十錢에올느고○錢嵩에反騰하야○二

仁川廻着穀物

……◇(十二月一日)◇……

◇船便‖▲玄米二四七石▲正租七、六三三石▲大豆三五五石

◇汽車便‖▲玄米六、九九一叺▲白米二、七六九叺▲正租五四九俵▲大豆一一、四七六叺

株式 (二日)

朝取短期

[illegible]	[illegible]

大阪短期

[illegible]	[illegible]

朝取短期賣買高

[illegible]	[illegible]

大阪長期

[illegible]	[illegible]

東京短期

[illegible]	[illegible]

東京現株前場

[illegible]	[illegible]

期米 (二日)

朝取期米

[illegible]	[illegible]

群山期米

[illegible]	[illegible]

木浦期米

[illegible]	[illegible]

鎭南浦期米

[illegible]	[illegible]

大邱期米

[illegible]	[illegible]

釜山期米

[illegible]	[illegible]

大阪期米

[illegible]	[illegible]

東京期米

[illegible]	[illegible]

各地期米

[illegible]	[illegible]

朝取取組高

[illegible]	[illegible]

帳入價格

[illegible]	[illegible]

延取 (二日)

堂島買高

[illegible]	[illegible]

朝取各限倭合

[illegible]	[illegible]

京城正米

[illegible]	[illegible]

仁川正米

[illegible]	[illegible]

大阪市中在米

[illegible]	[illegible]

大阪綿糸

[illegible]	[illegible]

大阪棉花

[illegible]	[illegible]

橫濱生糸

[illegible]	[illegible]

大阪砂糖

[illegible]	[illegible]

海外砂糖

[illegible]	[illegible]

朝鮮銀行券

[illegible]	[illegible]

日本銀行券

[illegible]	[illegible]

日本金利

[illegible]	[illegible]

海外經濟

[illegible]	[illegible]

對外爲替

[illegible]	[illegible]

京城手形交換

[illegible]	[illegible]

京城綿糸布市勢

[illegible]	[illegible]

滿洲各地商況

[illegible]	[illegible]

顧客本位

仁川府海岸町三丁目
朝取米豆部取引員
㊤ 劉君星取引店
電話一二一五番